

e-Trošarine

Aplikacija za elektroničko podnošenje trošarinskih i poreznih obrazaca

Upute za korisnike

Verzija 1.3

e-Trošarine	Verzija: 1.3
Aplikacija za elektroničko podnošenje trošarinskih i poreznih obrazaca	Datum: 07.05.2014

Povijest promjena na dokumentu

Pregled verzija

Broj verzije	Datum verzije	Kratki opis promjena	Autor
0.1	10.02.2014	Inicijalno	APIS IT
1.0	17.02.2014	Konačna verzija	APIS IT
1.1	14.03.2014	U poglavlju 5. Zahtjevi za korisničko računalo, ažurirani su podržani internetski preglednici.	APIS IT
1.2	10.04.2014	Uputa proširena sukladno proširenju funkcionalnosti aplikacije	APIS IT
1.3	07.05.2014	Uputa proširena sukladno proširenju funkcionalnosti aplikacije – promjena visine trošarine unutar mjeseca	APIS IT

Pregled odobrenja

Ime i prezime / Naziv

e-Trošarine	Verzija: 1.3
Aplikacija za elektroničko podnošenje trošarinskih i poreznih obrazaca	Datum: 07.05.2014

Sadržaj

UVOD.....	1
KAKO POSTATI KORISNIK.....	1
1. ULAZ U APLIKACIJU	3
2. KORIŠTENJE APLIKACIJE E-TROŠARINE.....	6
3. RAD S OBRASCIMA.....	10
3.1 UNOS OBRASCA.....	11
3.1.1 Unos osnovnih podataka	13
3.1.2 Unos podataka obrasca	14
3.1.3 Unos obrasca u slučaju promjene visine trošarine unutar mjeseca	18
3.2 PRIVREMENO SPREMANJE.....	20
3.3 POTPISIVANJE	23
3.4 SLANJE OBRASCA	27
3.5 IZMJENA OBRASCA	30
4. PRETRAŽIVANJE I PREGLED OBRAZACA	33
4.1 PRETRAŽIVANJE POSLANIH OBRAZACA	33
4.1.1 Pregled detalja obrasca	34
4.1.2 Preuzimanje obrasca	39
4.2 PREGLED PRIVREMENO SPREMLJENIH, NEPOSLANIH OBRAZACA	41
4.2.1 Nastavak unosa privremeno spremljenog obrasca.....	42
4.2.2 Brisanje privremeno spremljenog obrasca	43
5. PRIMJERI UNOSA OBRAZACA	47
5.1 UNOS Z-ORT OBRASCA	47
5.1.1 Unos osnovnih podataka	47
5.1.2 Unos podataka obrasca	48
5.2 UNOS MI-OT OBRASCA.....	51
5.2.1 Unos osnovnih podataka	52
5.2.2 Unos podataka obrasca	53
5.2.3 Unos podataka obrasca u slučaju promjene visine trošarine unutar mjeseca	54

e-Trošarine	Verzija: 1.3
Aplikacija za elektroničko podnošenje trošarinskih i poreznih obrazaca	Datum: 07.05.2014

6. ZAHTJEVI ZA KORISNIČKO RAČUNALO.....	56
6.1 ZAHTJEVI NA UPOTREBU DIGITALNIH CERTIFIKATA.....	56
6.2 UPUTE ZA PROVJERU JAVA PREDUVJETA	58
6.3 INSTALACIJA JAVA PREDUVJETA.....	60
POPIS ILUSTRACIJA	62

e-Trošarine	Verzija: 1.3
Aplikacija za elektroničko podnošenje trošarinskih i poreznih obrazaca	Datum: 07.05.2014

Uvod

Svrha ovog dokumenta je opisati korištenje *Aplikacije za elektroničko podnošenje trošarinskih i poreznih obrazaca*.

Web aplikacija *e-Trošarine* omogućava elektroničko podnošenje duhanskih obrasca, a namijenjena je trošarinskim obveznicima.

Web aplikaciji *e-Trošarine* gospodarstvenici-obveznici ili njihovi opunomoćenici mogu pristupiti preko carinskog portala (www.carina.hr).

Do kraja 2014. godine bit će omogućeno elektroničko podnošenje i drugih trošarinskih i poreznih akata i podnesaka za trošarinske obveznike i obveznike posebnih poreza.

U sklopu elektroničkih usluga *e-Trošarina* dostupne su usluge:

- **Duhanski obrasci** – podnošenje i izmjena duhanskih obrasca
- **Poslani obrasci** – pregled prethodno poslanih i prihvaćenih obrazaca.
- **Spremljeni i neposlani obrasci** – pregled i nastavak unosa privremeno spremljenih obrazaca

Kako postati korisnik

Preduvjeti za elektroničko podnošenje obrazaca su posjedovanje digitalnog certifikata (FINA) i prijava za korištenjem usluga e-Carine (G2B usluga).

Detalji o prijavi se mogu naći na web stranici:

„http://www.carina.hr/e_carina/G2B.aspx“.

Aplikaciji *e-Trošarine* se može pristupiti nakon što je korisnik prijavljen i registriran za korištenje G2B usluge¹: *e-Trošarine*.

Ovaj dokument se nadovezuje na dokument „*Opće tehničke G2B upute za korisnike*“, u kojem su pojašnjeni tehnički detalji pristupanja aplikaciji *e-Trošarine*.

¹ Proces prijave i registracije korisnika za testiranje ili korištenje G2B usluga opisan je u dokumentu „Upute za korištenje aplikacije za prijavu korisnika G2B usluga“.

e-Trošarine	Verzija: 1.3
Aplikacija za elektroničko podnošenje trošarinskih i poreznih obrazaca	Datum: 07.05.2014

U dokumentu „*Opće tehničke G2B upute za korisnike*“, u poglavlju „*Preduvjeti za korištenje G2B servisa*“, navedeni su digitalni certifikati koje je potrebno osigurati za korištenje aplikacije e-Trošarina.

Korisnik elektroničkih usluga *e-Trošarina* za trošarinskog obveznika ili obveznika posebnog poreza (u daljnjem tekstu *obveznik*) može biti pravni zastupnik (direktor, vlasnik obrta, član uprave,..) ili opunomoćeni posrednik ovlašten od strane obveznika (npr. knjigovodstveni servis).

Za uspješno korištenje aplikacije potrebno je provjeriti i podesiti postavke računala prema uputama u poglavlju „[5. Zahtjevi za korisničko računalo.](#)“

e-Trošarine	Verzija: 1.3
Aplikacija za elektroničko podnošenje trošarinskih i poreznih obrazaca	Datum: 07.05.2014

1. Ulaz u aplikaciju

Aplikacija e-Trošarine dostupna je s linka koji se nalazi na stranici:

<http://www.carina.hr/Carina/eTrosarine.aspx>.

Pravo pristupa Aplikaciji imaju samo registrirani korisnici koji Aplikaciji pristupaju sa svojim pristupnim digitalnim certifikatom.

Za ulaz u Aplikaciju, potrebno je pripremiti karticu na kojoj se nalazi odgovarajući digitalni certifikat te u Internet preglednik upisati URL Aplikacije. Na [ekranu za prijavu](#) potrebno je odabrati gumb „**Certificate Login Prompt**“.

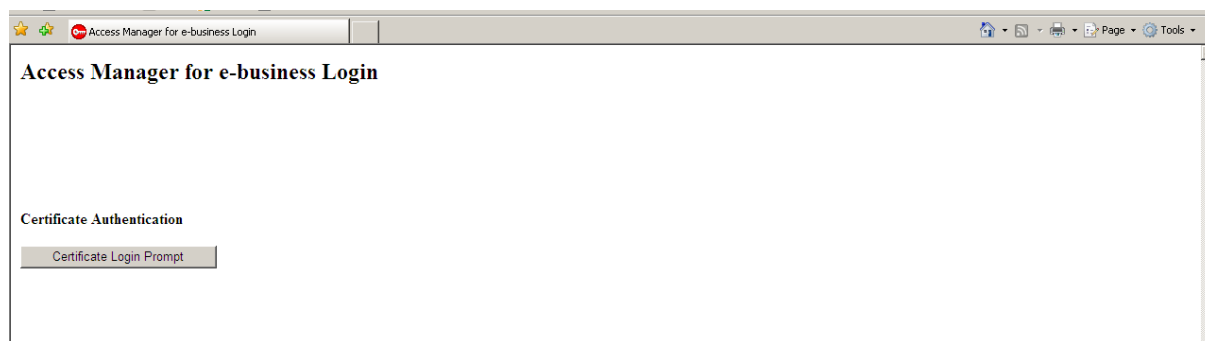

Slika 1 Ekran za prijavu

e-Trošarine	Verzija: 1.3
Aplikacija za elektroničko podnošenje trošarinskih i poreznih obrazaca	Datum: 07.05.2014

Nakon toga će se korisniku ponuditi na izbor certifikati s kojima se želi prijaviti u Aplikaciju.

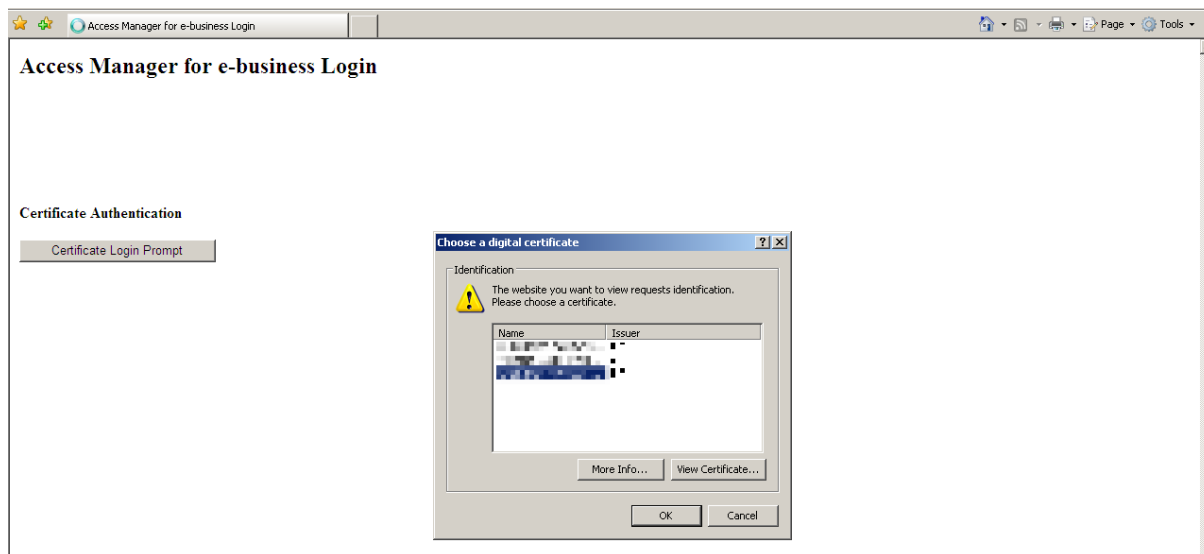

Slika 2 Odabir certifikata za autentikaciju

Nakon što korisnik odabere odgovarajući certifikat i potvrdi izbor klikom na opciju „OK“, pojavit će se [prozor](#) za unos korisnikovog PIN-a.

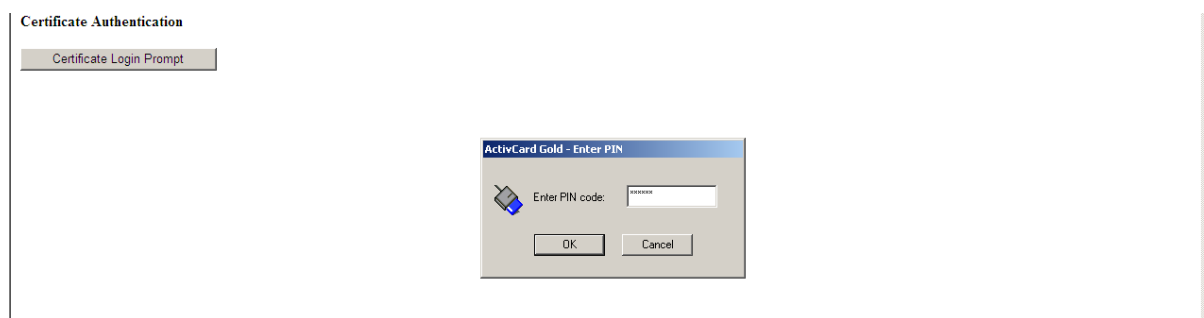

Slika 3 Unos PIN-a za prijavu s certifikatom

Potrebno je upisati PIN i kliknuti „**OK**“. Nakon toga se otvara početni ekran Aplikacije.

Kada je završio s radom na aplikaciji, korisnik se obavezno mora odjaviti klikom na „Odjava“ u gornjem desnom dijelu zaglavlja Aplikacije.

e-Trošarine	Verzija: 1.3
Aplikacija za elektroničko podnošenje trošarinskih i poreznih obrazaca	Datum: 07.05.2014

Nakon odjave iz sustava korisnik obavezno mora zatvoriti i ponovno otvoriti Internet preglednik kako bi se mogao ponovno prijaviti u sustav.

Za korištenje Aplikacije preporučuje se preglednik Internet Explorer, koji je integriran s Windowsima te će stoga biti automatski konfiguriran za rad s certifikatima koje korisnik registrira na svom računalu².

² Postupak registracije digitalnih certifikata na računalu korisnika opisan je u uputama izdavatelja certifikata.

e-Trošarine	Verzija: 1.3
Aplikacija za elektroničko podnošenje trošarinskih i poreznih obrazaca	Datum: 07.05.2014

2. Korištenje aplikacije e-Trošarine

Nakon što se korisnik prijavi u Aplikaciju, sustav izvršava dodatne kontrole u registru opunomoćenih posrednika i registru obveznika.

Ako su kontrole uspješno izvršene korisniku se prikazuje početni ekran aplikacije prema pravilima opisanim u nastavku.

Budući da sustav *e-Trošarine* omogućava podnošenje obrazaca samim obveznicima i opunomoćenim posrednicima u ime i za račun trošarinskog ili poreznog obveznika, prilikom prijave sustav identificira u kojem svojstvu se korisnik prijavljuje.

Ako je korisnik prepoznat kao trošarinski ili porezni obveznik i nije prijavljen kao zastupnik nekog drugog obveznika, tada će izravno doći na [početni ekran za rad](#), bez prethodnog odabira obveznika.

Ako korisnik nastupa kao zastupnik obveznika tada prvo odabire obveznika (ili sebe), ovisno o tome za koga želi podnijeti ili pregledati obrasce.

Korisnik u svojstvu zastupnika trošarinskog ili poreznog obveznika odabire obveznika ili sebe na listi opunomoćitelja koja se sukladno dodijeljenim pravima dohvaća iz registra opunomoćenih posrednika. Nakon prijave u sustav korisnicima se prikazuje ekran za [odabir obveznika](#). Korisnik na ekranu za odabir obveznika treba kliknuti na određenog obveznika kako bi došao na [početni ekran za rad](#).

U gornjem desnom dijelu zaglavlja aplikacije na [početnom ekranu za rad](#) prikazano je korisničko ime korisnika prijavljenog u sustav te naziv i OIB obveznika u čije ime korisnik podnosi ili pregledava obrasce, te gumb za odjavu iz sustava.

U lijevom dijelu aplikacije prikazuju se tekstualne upute i objašnjenja vezana za pojedini ekran na kojem se korisnik u određenom trenutku nalazi.

Na dnu ekrana, vidljiva je trenutna verzija aplikacije u kojoj korisnik radi.

e-Trošarine	Verzija: 1.3
Aplikacija za elektroničko podnošenje trošarinskih i poreznih obrazaca	Datum: 07.05.2014

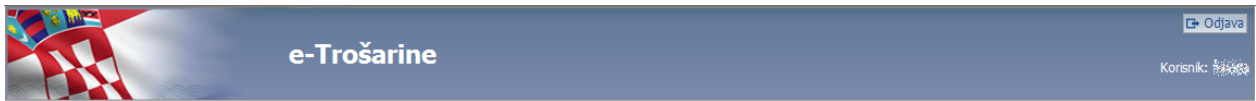

?
Odabir obveznika

Lista opunomoćitelja

Na listi se nalaze obveznici za koje knjigovodstveni servis ima ovlasti podnijeti obrazac.

Potrebno je sa liste odabrati obveznika za kojeg se želi podnijeti obrazac.

Rbr.	OIB obveznika	Naziv obveznika
1.	[obscured]	[obscured]
2.	[obscured]	[obscured]
3.	[obscured]	[obscured]
4.	[obscured]	[obscured]
5.	[obscured]	[obscured]
6.	[obscured]	[obscured]
7.	[obscured]	[obscured]
8.	[obscured]	[obscured]
9.	[obscured]	[obscured]
10.	[obscured]	[obscured]
11.	[obscured]	[obscured]
12.	[obscured]	[obscured]
13.	[obscured]	[obscured]
14.	[obscured]	[obscured]
15.	[obscured]	[obscured]
16.	[obscured]	[obscured]
17.	[obscured]	[obscured]
18.	[obscured]	[obscured]
19.	[obscured]	[obscured]
20.	[obscured]	[obscured]
21.	[obscured]	[obscured]
22.	[obscured]	[obscured]
23.	[obscured]	[obscured]
24.	[obscured]	[obscured]
25.	[obscured]	[obscured]
26.	[obscured]	[obscured]
27.	[obscured]	[obscured]

© APIS-IT. - e-Trošarine ver. [obscured]

Slika 4 Odabir obveznika

e-Trošarine	Verzija: 1.3
Aplikacija za elektroničko podnošenje trošarinskih i poreznih obrazaca	Datum: 07.05.2014

Slika 5 Početni ekran za rad

Na početnom ekranu za rad korisnik može odabrati opciju otvaranja uputa za korištenje aplikacije, a za početak rada u aplikaciji korisnik treba odabrati opciju za rad s obrascima: „Pretraživanje i unos obrazaca“.

Na svakom ekranu aplikacije korisnik ima mogućnost otvoriti osnovne ekrane za rad u aplikaciji putem ikonica u gornjem lijevom dijelu ekrana:

Korisnik se između funkcionalnosti aplikacije kreće odabirom određene ikonice.

Ikonica  vidljiva je samo opunomoćenim posrednicima. Klik na ikonicu otvara [listu opunomoćitelja](#) na kojoj se odabire obveznik.

Ikonica  otvara [ekran za pretraživanje i unos obrazaca](#).

Ikonica  otvara [početni ekran za rad s aplikacijom](#).

Ikonica  otvara [upute za korištenje aplikacije](#).

e-Trošarine	Verzija: 1.3
Aplikacija za elektroničko podnošenje trošarinskih i poreznih obrazaca	Datum: 07.05.2014

Slika 6 Upute za korištenje aplikacije

e-Trošarine	Verzija: 1.3
Aplikacija za elektroničko podnošenje trošarinskih i poreznih obrazaca	Datum: 07.05.2014

3. Rad s obrascima

Aplikacija *e-Trošarine* omogućava izradu i dostavu elektroničkih obrazaca putem Interneta. Obrasci se mogu ispuniti, potpisati te poslati u Informacijski sustav carinske uprave (u daljnjem tekstu IS CU).

Korisnici kroz nekoliko jednostavnih koraka mogu dostaviti obrazac u IS CU. Proces dostave obrazaca sastoji se od nekoliko osnovnih radnji:

- Unos / izmjena obrasca
- Potpisivanje
- Slanje

Svaki od koraka dostave obrazaca opisan je u poglavljima koja slijede.

Nakon klika na opciju „Pretraživanje i unos obrazaca“, na početnom ekranu za rad, otvara se [ekran za rad s obrascima](#) koji korisniku omogućava pokretanje unosa obrazaca.

Na istom ekranu omogućeno je i pretraživanje poslanih obrazaca po definiranim kriterijima, pregled detalja poslanih obrazaca te pregled i nastavak unosa privremeno spremljenih obrazaca što je opisano u nastavku dokumenta u poglavlju [4. Pretraživanje i pregled obrazaca](#).

e-Trošarine	Verzija: 1.3
Aplikacija za elektroničko podnošenje trošarinskih i poreznih obrazaca	Datum: 07.05.2014

obveznika ima pravo rada s određenim duhanskim obrascem.

Korisnik unos novog obrasca započinje odabirom vrste obrasca i klikom na opciju „Unesi“.
Npr. u slučaju Z-ORT obrasca potrebno je odabrati Z-ORT obrazac u polju *Vrsta obrasca* i potvrditi odabir akcijom „Unesi“ nakon čega se otvara [ekran za unos Z-ORT obrasca](#).

© APIS-IT, - e-Trošarine ver. 1.1.1.2014.07.05

Slika 8 Unesi novi obrazac

e-Trošarine	Verzija: 1.3
Aplikacija za elektroničko podnošenje trošarinskih i poreznih obrazaca	Datum: 07.05.2014

Obrazac Z-ORT

Obrazac Z-ORT

Putem ove elektroničke usluge moguće je dostaviti zapisnik o popisu zaliha cigareta sa obračunom razlike trošarine.

Trošarinski obveznik: KVITA
Trošarinski obveznik: 40000 ČAKOVEC, KRALJA TOMISLAVA 0031
Sjedište: 40164282198
OIB obveznika: VARAŽDIN
Carinski ured: Zapisnik o popisu zaliha cigareta sa obračunom razlike trošarine na dan:

Trošarinski broj:

Podaci obrasca

Marka cigareta	Razl.nov.st.pak.	Razl.nov.st.1000	Uk.zal.1000	Razl.obr.troš.1000	Obr.razl.troš.uk.
-- ODABERI MARKU --	0,00	0,00	0,000	0,00	0,00

Red	Marka cigareta	Razl.nov.st.pak.	Razl.nov.st.1000	Uk.zal.1000	Razl.obr.troš.1000	Obr.razl.troš.uk.
1	2	3	4	5	6 (4x5)	

Ukupno zaliha	0,000	Ukupno obračun	0,00 KN
---------------	-------	----------------	---------

Slika 9 Unos Z-ORT obrasca

Na isti način korisnik može odabrati drugu vrstu obrasca i nakon odabira akcije *Unesi* otvorit će se pripadni ekran za unos podataka obrasca.

Ekran za unos razlikuje se za svaku vrstu obrasca. Primjeri unosa obrazaca opisani su u poglavlju [5. Primjeri unosa obrazaca](#), a osnovne napomene vezane za unos obrasca, neovisno o vrsti obrasca, opisane su u nastavku poglavlja.

Ekran unosa obrasca sastoji se od:

- osnovnih podataka
- podataka obrasca

3.1.1 Unos osnovnih podataka

Prije početka unosa podataka obrasca korisnik obavezno mora unijeti:

- datum/ razdoblje za koje se obrazac podnosi

e-Trošarine	Verzija: 1.3
Aplikacija za elektroničko podnošenje trošarinskih i poreznih obrazaca	Datum: 07.05.2014

- **tip trošarinskog obveznika (za određene vrste obrasca za koje je potrebno definirati tip obveznika).**

Unos podataka obrasca je onemogućen, sve dok korisnik ne unese navedene podatke.

Nakon unosa razdoblja za koje se obrazac podnosi aplikacija provjerava da li u sustavu već postoji obrazac za odabrano razdoblje i ako obrazac za navedeno razdoblje nije pronađen, omogućava se unos podataka u tablicu *Podaci obrasca*.

Ako obrazac za navedeno razdoblje već postoji u sustavu, korisniku se prikazuje [poruka upozorenja](#) i nije dozvoljen unos obrasca za odabrano razdoblje.

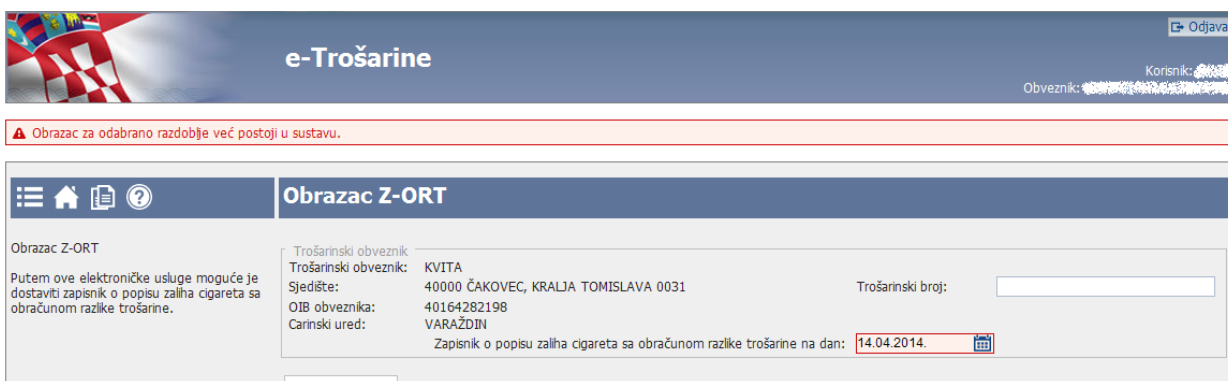

Slika 10 Poruka o postojanju obrasca za odabrano razdoblje (Z-ORT primjer)

3.1.2 Unos podataka obrasca

Nakon unosa osnovnih podataka korisnik unosi podatke obrasca u tablici *Podaci obrasca*.

Za vrijeme unosa, u gornjem dijelu ekrana unutar info linije, prikazuju se poruke o greškama i poruke o uspješno izvršenim akcijama:

- Poruke o greškama prikazuju se u [crvenim info linijama](#)
- Poruke o uspješno izvršenim akcijama prikazuju se u [plavim info linijama](#).

e-Trošarine	Verzija: 1.3
Aplikacija za elektroničko podnošenje trošarinskih i poreznih obrazaca	Datum: 07.05.2014

Odjava

e-Trošarine

Korisnik: XXXXXXXXXX
Obveznik: XXXXXXXXXX

⚠ Niste odabrali marku cigareta za koju podnosite obrazac.
Ukupna zaliha (u 1000 komada): Broj ne smije biti negativan i mora biti različit od '0' (tj. broj je >0).

☰
🏠
📄
?

Obrazac Z-ORT

Obrazac Z-ORT

Putem ove elektroničke usluge moguće je dostaviti zapisnik o popisu zaliha cigareta sa obračunom razlike trošarine.

Trošarinski obveznik: XXXXXXXXXX

Trošarinski obveznik: XXXXXXXXXX

Sjedište: XXXXXXXXXX

OIB obveznika: XXXXXXXXXX

Carinski ured: XXXXXXXXXX

Zapisnik o popisu zaliha cigareta sa obračunom razlike trošarine na dan: 07.04.2014. 📅

Podaci obrasca

Marka cigareta	Razl.nov.st.pak.	Razl.nov.st.1000	Uk.zal.1000	Razl.obr.troš.1000	Obr.razi.troš.uk.
-- ODABERI MARKU --	20,00	0,00	0,000	211,00	0,00

[Dodaj stavku](#)

Red	Marka cigareta	Razl.nov.st.pak.	Razl.nov.st.1000	Uk.zal.1000	Razl.obr.troš.1000	Obr.razi.troš.uk.
1		2	3	4	5	6 (4x5)

Ukupno zaliha **0,000** **Ukupno obračun** **0,00 KN**

[Spremi privremeno](#)

[Potpisivanje](#)

© APIS-IT. - e-Trošarine ver. 1.1.0-SNATZISOT.771

Slika 11 Prikaz greške kod unosa podataka – primjer Z-ORT

e-Trošarine	Verzija: 1.3
Aplikacija za elektroničko podnošenje trošarinskih i poreznih obrazaca	Datum: 07.05.2014

e-Trošarine

Stavka je uspješno dodana.

Obrazac Z-ORT

Obrazac Z-ORT
Putem ove elektroničke usluge moguće je dostaviti zapisnik o popisu zaliha cigareta sa obračunom razlike trošarine.

Trošarinski obveznik:
Trošarinski broj:
Sjedšte:
OIB obveznika:
Carinski ured:
Zapisnik o popisu zaliha cigareta sa obračunom razlike trošarine na dan: 07.04.2014.

Podaci obrasca

Marka cigareta	Razl.nov.st.pak.	Razl.nov.st.1000	Uk.zal.1000	Razl.obr.troš.1000	Obr.razi.troš.uk.
-- ODABERI MARKU --	0,00	0,00	0,000	0,00	0,00
1. AVANGARD NO. 9	20,00	0,00	2,000	211,00	422,00

Ukupno zaliha: 2,000 Ukupno obračun: 422,00 KN

© APIS-IT. - e-Trošarine ver. 1.1. 12/2013

Slika 12 Stavka uspješno dodana – primjer Z-ORT

Podaci Z-ORT obrasca unose se dodavanjem, izmjenom i brisanjem stavaka što je opisano u primjeru [5.1 Unos Z-ORT obrasca.](#)

Podaci obrazaca ostalih duhanskih obrazaca unose se popunjavanjem tablice što je opisano u primjeru [5.2 Unos MI-OT obrasca.](#)

U slučaju kada je tablica za unos obrasca vizualno velika (npr. MI-OT obrazac), korisniku je omogućeno povećavanje prozora za unos podataka klikom na ikonicu „Povećaj“ pokraj naslova *Podaci obrasca.*

e-Trošarine	Verzija: 1.3
Aplikacija za elektroničko podnošenje trošarinskih i poreznih obrazaca	Datum: 07.05.2014

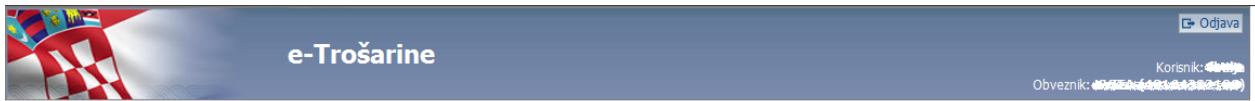

Obrazac MI-OT

Obrazac MI-OT
Mjesečno izvješće o obračunatoj trošarini na cigare, cigarilose i duhan za pušenje (sitno rezani duhan i ostali duhan za pušenje) za razdoblje.

Trošarinski obveznik
Trošarinski obveznik: 0011A
Sjedište: [text]
OIB obveznika: 00000001000

Carinski ured: VARAŽDIN
Trošarinski broj: [text]

Mjesečno izvješće o obračunatoj trošarini na cigare, cigarilose i duhan za pušenje (sitno rezani duhan i ostali duhan za pušenje) za razdoblje: [text] - [text]

Trošarinski obveznik: Ovlašteni držatelj trošarinskog skladišta:
 Proizvođač
 Trgovac
 Registrirani primatelj
 Povremeni registrirani primatelj

Primatelj iz članka 21. stavak 1. točka 4. ZOT-a
 Prodavatelj iz druge države članice/Zastupnik za prodaju na daljinu iz članka 21. stavak 1. točka 5. ZOT-a
 Uvoznik

Podaci obrasca

Red br.	Povećaj	Trošarinska osnovica 2	Visina trošarine 3	Iznos trošarine 4
1.	Obračunata trošarina na količine	0,000	520,00	0,00
2.	Obračunata trošarina na količine	0,000	520,00	0,00
3.	Ukupno (1.+2.)	0,000	xxx	0,00
4.	Obračunata trošarina na količine	0,000	450,00	0,00
5.	Obračunata trošarina na količine	0,000	450,00	0,00
6.	Ukupno (4.+5.)	0,000	xxx	0,00
7.	Obračunata trošarina na količine	0,000	600,00	0,00
8.	Obračunata trošarina na količine	0,000	600,00	0,00
9.	Ukupno (7.+8.)	0,000	xxx	0,00

Spremi privremeno

Potpisivanje

© APIS-IT, - e-Trošarine ver. 1.1.1.01.01.01.01.01

Slika 13 Povećanje ekrana – primjer MI-OT

Klikom na označenu ikonicu podaci obrasca otvaraju se preko cijelog ekrana kao što je vidljivo na [slici](#) dolje.

Ponovnim klikom na ikonicu korisnik se vraća na standardni ekran za unos obrasca.

e-Trošarine	Verzija: 1.3
Aplikacija za elektroničko podnošenje trošarinskih i poreznih obrazaca	Datum: 07.05.2014

Red br.	Opis	Trošarinska osnovica	Visina trošarine	Iznos trošarine
1.	Obračunata trošarina na količine sitno rezanog	0,000	520,00	0,00
2.	Obračunata trošarina na količine sitno rezanog	0,000	520,00	0,00
3.	Ukupno (1.+2.)	0,000	xxx	0,00
4.	Obračunata trošarina na količine ostalog duhana za	0,000	450,00	0,00
5.	Obračunata trošarina na količine ostalog duhana za	0,000	450,00	0,00
6.	Ukupno (4.+5.)	0,000	xxx	0,00
7.	Obračunata trošarina na količine cigarlosa puštene	0,000	600,00	0,00
8.	Obračunata trošarina na količine cigarlosa uvezene i	0,000	600,00	0,00
9.	Ukupno (7.+8.)	0,000	xxx	0,00
10.	Obračunata trošarina na količine cigara puštene u	0,000	600,00	0,00
11.	Obračunata trošarina na količine cigara uvezene i	0,000	600,00	0,00
12.	Ukupno (10.+11.)	0,000	xxx	0,00

Slika 14 Unos podataka obrasca preko cijelog ekrana – primjer MI-OT

3.1.3 Unos obrasca u slučaju promjene visine trošarine unutar mjeseca

U slučaju kada je unutar mjeseca došlo do promjene visine trošarine, unos podataka obrasca je detaljniji jer je potrebno evidentirati podatke za svaku visinu trošarine.

Sustav automatski prilikom odabira razdoblja za koje se obrazac podnosi, provjerava da li je unutar odabranog razdoblja bilo promjene visine trošarine.

Ako sustav utvrdi da se dogodila promjena visine trošarine unutar mjeseca, tada tablicu za unos podataka prilagođava na sljedeći način: svaka kolona za unos podataka dijeli se na podkolone, tako da se kreiraju podkolone za svaku visinu trošarine i podrazdoblje na koje se visina trošarine odnosi i ostaje jedna kolona koja predstavlja sumarnu kolonu koja se odnosi na cijelo razdoblje.

Npr. U slučaju kada nije bilo promjene visine trošarine unutar mjeseca, MI-OT obrazac ima kolone 2, 3, 4 (pogledati sliku [Unos podataka obrasca](#)).

U slučaju kada je došlo do jedne promjene visine trošarine unutar mjeseca za određeni proizvod, svaka kolona (2,3,4) MI-OT obrasca dijeli se na tri podkolone:

- 2 podkolone za svaku visinu trošarine i podrazdoblje na koju se pojedina visina trošarine odnosi i
- zadnja podkolona koja predstavlja sumarne podatke za cijelo razdoblje (pogledati sliku [Unos podataka obrasca u slučaju promjene visine trošarine unutar mjeseca](#)).

Za proizvode za koje nije došlo do promjene visine trošarine unutar mjeseca, podaci se i dalje unose na standardan način.

e-Trošarine	Verzija: 1.3
Aplikacija za elektroničko podnošenje trošarinskih i poreznih obrazaca	Datum: 07.05.2014

Rad. br.	Opis 1	Trošarinska osnovica 2			Visina trošarine 3			Iznos trošarine 4		
		Razdoblje			Razdoblje			Razdoblje		
		01.03.- 05.03.2014	06.03.- 31.03.2014	01.03.- 31.03.2014	01.03.- 05.03.2014	06.03.- 31.03.2014	01.03.- 31.03.2014	01.03.- 05.03.2014	06.03.- 31.03.2014	01.03.- 31.03.2014
1.	Obračunata trošarina na količine sitno rezanog	0,000	0,000	0,000	450,00	520,00	520,00	0,00	0,00	0,00
2.	Obračunata trošarina na količine sitno rezanog	0,000	0,000	0,000	450,00	520,00	520,00	0,00	0,00	0,00
3.	Ukupno (1.+2.)	0,000	0,000	0,000	xxx	xxx	xxx	0,00	0,00	0,00
4.	Obračunata trošarina na količine ostalog duhana za	0,000	0,000	0,000	380,00	450,00	450,00	0,00	0,00	0,00
5.	Obračunata trošarina na količine ostalog duhana za	0,000	0,000	0,000	380,00	450,00	450,00	0,00	0,00	0,00
6.	Ukupno (4.+5.)	0,000	0,000	0,000	xxx	xxx	xxx	0,00	0,00	0,00
7.	Obračunata trošarina na količine cigarosa puštene			0,000			600,00			0,00
8.	Obračunata trošarina na količine cigarosa uvezene			0,000			600,00			0,00
9.	Ukupno (7.+8.)			0,000			xxx			0,00
10.	Obračunata trošarina na količine cigara puštene u			0,000			600,00			0,00
11.	Obračunata trošarina na količine cigara uvezene i			0,000			600,00			0,00
12.	Ukupno (10.+11.)			0,000			xxx			0,00

Slika 15 Unos podataka obrasca u slučaju promjene visine trošarine unutar mjeseca – primjer MI-OT

Upute za popunjavanje:

Korisnik unosi podatke tako da popunjava polja po podrazdobljima u kojima je određena visina trošarine bila važeća.

Npr. Za MI-OT obrazac za koji je došlo do jedne promjene visine trošarine unutar mjeseca (za prvo razdoblje je vrijedila visina trošarine X, nakon toga se promijenila u Y), korisnik popunjava *Trošarinsku osnovicu za Obračunatu trošarinu na količine sitno rezanog duhana za savijanje cigareta puštene u potrošnju u RH* za razdoblje prije promjene visine trošarine (uz visinu trošarine X) i zatim za razdoblje nakon promjene visine trošarine (uz visinu trošarine Y). Sustav na temelju unesenih podataka za oba podrazdoblja izračunava i popunjava isti podatak koji predstavlja sumarni podatak za cijelo razdoblje.

Za proizvode za koje se nije dogodila promjena visine trošarine, korisnik obrazac popunjava na standardan način, tj. unosi podatke za cijelo razdoblje.

Primjer popunjavanja obrasca u slučaju promjene visine trošarine unutar mjeseca detaljnije je opisan na primjeru unosa MI-OT obrasca u poglavlju [5.2.3 Unos podataka obrasca u slučaju promjene visine trošarine unutar mjeseca.](#)

e-Trošarine	Verzija: 1.3
Aplikacija za elektroničko podnošenje trošarinskih i poreznih obrazaca	Datum: 07.05.2014

3.2 Privremeno spremanje

Korisnik u svakom trenutku za vrijeme unosa podataka može privremeno spremiti unesene podatke te naknadno nastaviti unos, potpisivanje i slanje obrasca.

Dozvoljeno je postojanje samo jednog privremeno spremljenog obrasca po pojedinoj vrsti obrasca, neovisno o razdoblju na koje se obrazac odnosi.

Korisnik ima mogućnost privremenog spremanja isključivo jednog obrasca za svaku vrstu obrasca i **ako postoji privremeno spremljen obrazac određene vrste, nije moguće započeti unos novog obrasca iste vrste, već je potrebno prvo završiti unos privremeno spremljenog obrasca.**

Moguće je imati više privremeno spremljenih obrazaca, ali oni moraju biti različite vrste, npr. jedan privremeno spremljeni Z-ORT obrazac, jedan MI-OT obrazac...

Prilikom pokretanja unosa novog obrasca izvršava se provjera postoji li u sustavu privremeno spremljeni obrazac za odabranu vrstu obrasca.

Ako postoji privremeno spremljeni obrazac za odabranu vrstu obrasca korisniku se prikazuje [poruka upozorenja o postojanju privremeno spremljenog obrasca](#).

Ako korisnik odabere opciju nastavka unosa privremeno spremljenog obrasca otvara se ekran za nastavak unosa privremeno spremljenog obrasca gdje korisnik može nastaviti unos privremeno spremljenog obrasca.

Ako korisnik odabere opciju za unos novog obrasca, podaci privremeno spremljenog obrasca odabrane vrste brišu se iz sustava i korisniku se otvara ekran za unos novog obrasca.

Npr. ako korisnik započne unos Z-ORT obrasca i privremeno ga spremi s namjerom da unos završi npr. sutradan, on ne može unijeti niti jedan novi Z-ORT obrazac bez da prethodno završi privremeno spremljeni Z-ORT obrazac ili da se obrišu podaci privremeno spremljenog Z-ORT obrasca.

e-Trošarine	Verzija: 1.3
Applikacija za elektroničko podnošenje trošarinskih i poreznih obrazaca	Datum: 07.05.2014

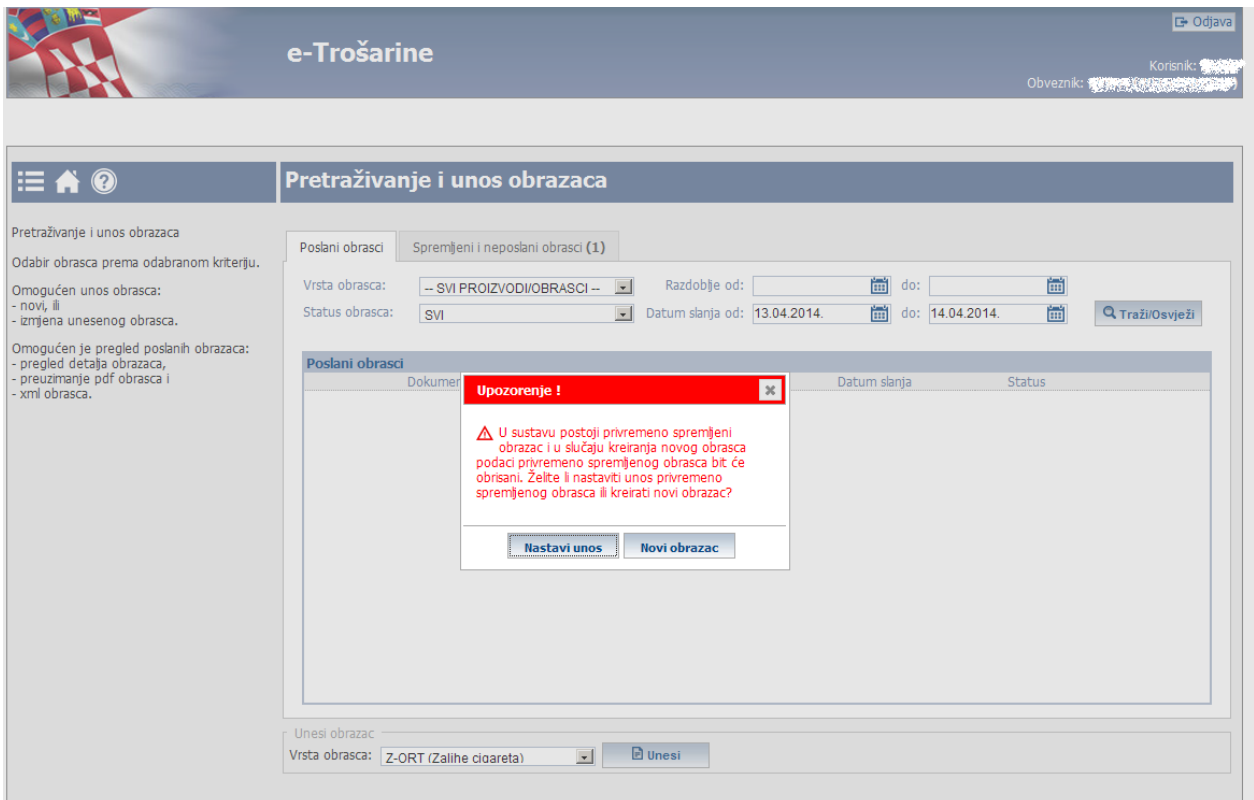

Slika 16 Upozorenje o privremeno spremljenom obrascu

Privremeno spremanje moguće je za vrijeme unosa i izmjene obrasca sve do trenutka slanja obrasca, a izvršava se odabirom akcije „[Privremeno spremi](#)“.

e-Trošarine	Verzija: 1.3
Aplikacija za elektroničko podnošenje trošarinskih i poreznih obrazaca	Datum: 07.05.2014

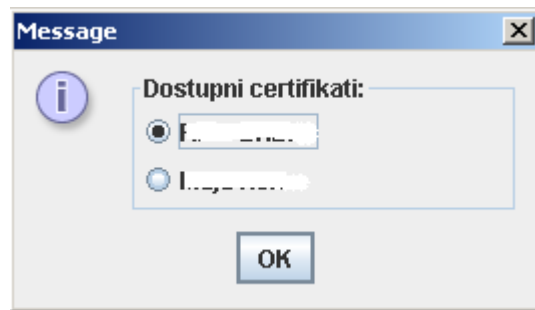

Slika 20 Odabir certifikata

Nakon odabira potpisnog certifikata otvara se [ekran za provjeru i potvrdu politike potpisivanja](#).

Na ekranu je inicijalno onemogućena akcija za potpisivanje sve dok korisnik ne označi da je provjerio sadržaj prije potpisivanja.

Korisnik može otvoriti dokument politike potpisa klikom na link za pregled politike potpisa.

Korisnik odabirom taba *Podaci obrasca* može pregledati podatke obrasca.

Nakon pregleda podataka korisnik mora označiti kućicu za označavanje „Provjerio sam sadržaj prije potpisivanja i prihvaćanja politike potpisa“ (vidi [ekran potpisivanja](#)).

Nakon označavanja navedene opcije korisniku je na [ekranu](#) omogućena akcija za potpisivanje i korisnik treba kliknuti akciju „Potpiši“.

e-Trošarine	Verzija: 1.3
Aplikacija za elektroničko podnošenje trošarinskih i poreznih obrazaca	Datum: 07.05.2014

e-Trošarine

[Odjava](#)
 Korisnik: **gost**
 Obveznik: **MOJIMETROŠARINE**

Obrazac Z-ORT

Putem ove elektroničke usluge moguće je dostaviti zapisnik obavjenom popisu zalih cigareta sa obračunom zalih trošarine.

Trošarinski obveznik: **NOVINE D.O.O.**
 Trošarinski obveznik: **NOVINE D.O.O.**
 Sjedište: **02000 OSJEK, OSJEKSKA 101A**
 OIB obveznika: **0837021942**
 Carinski ured: **OSDEK**
 Zapisnik o popisu zalih cigareta sa obračunom razlike trošarine na dan: **11.02.2014.**

Podaci obrasca
Elektronički potpis

1. Provjerite podatke koje ćete potpisati

Provjerite podatke koje ćete potpisati. Stvaranjem elektroničkog potpisa na obrascu stvara se snimka stanja podataka koje ste ispunili, zatim se potpisuju zajedno s drugim važnim podacima. Potpisani podaci bit će ovjereni vašim potpisom i više se ne mogu mijenjati. Povrh podataka obrasca koje ste ispunili, elektronički obrazac sadrži i sljedeće podatke koje ćete potpisati:

Identifikator obrasca	: 0837021942-11022014-250-01-001
Obrazac	: Z-ORT (Zalihe cigareta)
Potpisnik	: OSDEK
Datum stvaranja	: 17.02.2014. 11:17:45
Format	: text/xml
Jezik	: hr_HR
Usklađenost s XML schemom	: Obrazac Z-ORT-v1-0
Tip dokumenta	: Elektronički potpis
Primatej (adresant)	: Ministarstvo Financija, Carinska uprava, Zagreb

2. Politika potpisa

Politika potpisa je javni dokument kojim se definiraju pravila za izradu i provjeru elektroničkog potpisa temeljem kojih je moguća provjera ispravnosti elektroničkog potpisa. Za pregled politike potpisa kliknite [ovdje](#).

3. Potpisajte obrazac

Ukoliko ste provjerili sadržaj obrasca i dodatne podatke koji će biti potpisani, možete elektronički potpisati obrazac naprednim elektroničkim potpisom.

Provjerio sam sadržaj prije potpisivanja i prihvaćanja politike potpisa

© APIS-IT. - e-Trošarine ver. 1.1.0.14.07.2014

Slika 22 Ekran potpisivanja

3.4 Slanje obrasca

Nakon potpisivanja korisniku se prikazuje [ekran s podacima elektroničkog potpisa](#) na kojemu je omogućena akcija za slanje obrasca u IS CU.

Korisnik treba kliknuti akciju „Pošalji“ kako bi se obrasci poslali u IS CU. Klikom na akciju „Pošalji“ prikazuje se [poruka upozorenja](#) na kojoj je potrebno potvrditi slanje obrasca.

e-Trošarine	Verzija: 1.3
Aplikacija za elektroničko podnošenje trošarinskih i poreznih obrazaca	Datum: 07.05.2014

© APIS-IT. - e-Trošarine ver. 0.1.0-SKAPCI0704130

Slika 23 Ekran za slanje obrasca

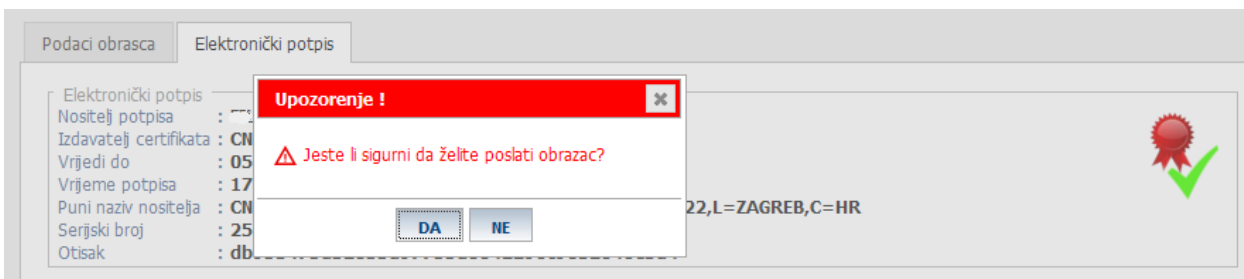

Slika 24 Provjera slanja obrasca

Nakon potvrde slanja obrasca, obrazac se šalje u IS CU na provjeru.

Ako je provjera uspješno izvršena obrazac se pohranjuje u IS CU, dodjeljuje mu se status „Prihvaćen“ i korisniku se prikazuje [ekran s podacima potvrde slanja](#) obrasca s porukom o uspješno izvršenoj akciji.

Ako provjera ili slanje obrasca nije uspješno izvršeno korisnik ima mogućnost ponovnog

e-Trošarine	Verzija: 1.3
Aplikacija za elektroničko podnošenje trošarinskih i poreznih obrazaca	Datum: 07.05.2014

potpisivanja obrasca.

Slika 25 Potvrda o poslanom obrascu

Korisnik se nakon uspješnog slanja obrasca treba vratiti na ekran za pretraživanje i unos obrazaca klikom na ikonicu *Pretraživanje i unos obrazaca*  gdje treba preuzeti potvrdu.

Potvrda o zaprimanju obrasca zajedno s prikazom poslanog obrasca dostupna je u aplikaciji u PDF formatu i moguće ju je preuzeti i pohraniti lokalno na korisnikovo računalo (pogledati poglavlje [Preuzimanje obrasca](#)).

Omogućeno je preuzimanje obrazaca i ispravaka obrazaca u XML formatu čime se osigurava gospodarstveniku spremanje i čuvanje prihvaćenih obrazaca i ispravaka u izvornom, elektroničkom obliku (pogledati poglavlje [Preuzimanje obrasca](#)).

e-Trošarine	Verzija: 1.3
Aplikacija za elektroničko podnošenje trošarinskih i poreznih obrazaca	Datum: 07.05.2014

3.5 Izmjena obrasca

Korisnik nakon slanja ima mogućnost naknadne izmjene obrasca.

Izmjene obrasca dozvoljene su samo prije isteka **roka za podnošenje izmjena** (na sam dan roka za podnošenje izmjena još je dozvoljeno zaprimanje izmjena).

Korisnik izmjenu obrasca započinje tako da na ekranu s listom poslanih obrazaca odabire obrazac koji želi ažurirati i za njega odabire akciju „[Izmijeni prihvaćeni obrazac](#)“ ili odabirom iste akcije s pregleda detalja pojedinog obrasca.

Korisniku se tada otvara [ekran za izmjenu obrasca](#).

Slika 26 Izmijeni prihvaćeni obrazac

Prilikom izmjene obrasca nije dozvoljena izmjena razdoblja za koje se obrazac podnosi.

Nakon ažuriranja podataka na obrascu korisnik potpisuje obrazac naprednim elektroničkim potpisom i šalje obrazac u IS CU na jednak način kao kod inicijalnog unosa.

e-Trošarine	Verzija: 1.3
Aplikacija za elektroničko podnošenje trošarinskih i poreznih obrazaca	Datum: 07.05.2014

Ažurirani i poslani obrazac predstavlja zadnje poslani obrazac kojeg korisnik naknadno ponovno može ažurirati: akcija „Izmijeni prihvaćeni obrazac“ omogućena je za odabir samo za zadnje uneseni i poslani obrazac u statusu „Prihvaćen“. Za obrasce koji su bili izmijenjeni akcija nije vidljiva.

Posljednje dvije znamenke u ID-u označavaju izmjene obrasca. Ako je npr.

ID inicijalnog obrasca 12345678901-04022014-250-01-**001**, ako se radi izmjena, novi obrazac će dobiti ID 12345678901-04022014-250-01-**002**.

Nakon što korisnik unese/ izmijeni podatke na obrascu, potpiše i uspješno pošalje izmijenjeni obrazac, sustav sprema podatke u IS CU.

Korisnik će prethodno poslane obrasce (prije izmjena) moći pronaći i otvoriti u sustavu *e-Trošarine*, ali takve obrasce ne može naknadno mijenjati (izmjena je dozvoljena samo za zadnje uneseni i poslani obrazac).

e-Trošarine	Verzija: 1.3
Aplikacija za elektroničko podnošenje trošarinskih i poreznih obrazaca	Datum: 07.05.2014

+ Odjava

e-Trošarine

Korisnik: Obveznik:

i Stavka je uspješno dodana.

☰
🏠
📄
?
Obrazac Z-ORT - Izmjena

Obrazac Z-ORT

Putem ove elektroničke usluge moguće je dostaviti zapisnik o popisu zaliha cigareta sa obračunom razlike trošarine.

Trošarinski obveznik:

Trošarinski broj:

Sjedište:

OIB obveznika:

Carinski ured: VARAŽDIN

Zapisnik o popisu zaliha cigareta sa obračunom razlike trošarine na dan:

Podaci obrasca

Marka cigareta	Razl.nov.st.pak.	Razl.nov.st.1000	Uk.zal.1000	Razl.obr.troš.1000	Obr.razl.troš.uk.			
-- ODABERI MARKU --	<input type="text" value="0,00"/>	<input type="text" value="0,00"/>	<input type="text" value="0,000"/>	<input type="text" value="0,00"/>	<input type="text" value="0,00"/>	+ Dodaj stavku		
Red	Marka cigareta	1	2	3	4	5	6 (4x5)	
1.	AVANGARD NO. 7	2,00	54,00	6,000	7,00	42,00		
2.	BENSTON WHITE	4,00	6,00	7,000	78,00	546,00		
3.	LARGO 25 BLUE	790,00	4,00	6,000	2,00	12,00		
4.	AVANGARD NO. 9	2,00	2,00	2,000	2,00	4,00		

Ukupno zaliha	21,000	Ukupno obračun	604,00 KNI
---------------	--------	----------------	------------

Spremi privremeno

Potpisivanje

Slika 27 Izmjena obrasca

e-Trošarine	Verzija: 1.3
Aplikacija za elektroničko podnošenje trošarinskih i poreznih obrazaca	Datum: 07.05.2014

4. Pretraživanje i pregled obrazaca

Svi poslani obrasci pohranjuju se u sustavu i korisnik u svakom trenutku može pogledati poslane obrasce. Ekran za pretraživanje korisnik može otvoriti klikom na ikonicu *Pretraživanje i unos obrazaca*  na kojem se inicijalno prikazuje ekran za pretraživanje poslanih obrazaca.

Korisniku je dostupan i tab za pregled privremeno spremljenih, neposlanih obrazaca.

4.1 Pretraživanje poslanih obrazaca

Korisnik pretraživanje poslanih obrazaca obavlja unosom određenih kriterija pretrage i pokretanjem akcije „Traži/Osvježi“. Kriteriji pretrage se kombiniraju po potrebi i nije potrebno unijeti sve kriterije.

Nakon potvrde pokretanja pretraživanja klikom na „Traži/Osvježi“ sustav pretražuje sve obrasce i dobivene rezultate prikazuje u [listi](#).

Na listi se prikazuju samo posljednje poslani i prihvaćeni obrasci.

Obrasci koju su naknadno bili izmijenjeni i time više nisu posljednje verzije obrasca, nisu vidljivi u rezultatima pretraživanja poslanih obrazaca, već su dostupni kroz povijest promjena na pregledu detalja obrasca.

e-Trošarine	Verzija: 1.3
Aplikacija za elektroničko podnošenje trošarinskih i poreznih obrazaca	Datum: 07.05.2014

Search Filter:

- Poslani obrasci | Spremljeni i neposlani obrasci (3)
- Vrsta obrasca: -- SVI PROIZVODI/OBRASCI --
- Status obrasca: SVI
- Razdoblje od: [calendar icon] do: [calendar icon]
- Datum slanja od: 14.04.2014. do: 15.04.2014.
- [Traži/Osvježi]

Poslani obrasci Table:

Dokument	Razdoblje od	Razdoblje do	Datum slanja	Status	
Z-ORT (Zalihe cigareta)	08.04.2014.	-	14.04.2014. 14:27:29	Prihvaćen	[Eye] [Pencil] [Download] [PDF] [XML] [Delete]
MI-C (Zalihe cigareta)	01.03.2014.	31.03.2014.	14.04.2014. 14:31:23	Prihvaćen	[Eye] [Pencil] [Download] [PDF] [XML] [Delete]
MI-CR-CL (Zalihe cigareta)	01.03.2014.	31.03.2014.	14.04.2014. 14:32:26	Prihvaćen	[Eye] [Pencil] [Download] [PDF] [XML] [Delete]
MI-DP (Zalihe cigareta)	01.03.2014.	31.03.2014.	14.04.2014. 14:35:24	Prihvaćen	[Eye] [Pencil] [Download] [PDF] [XML] [Delete]
Z-ORT (Zalihe cigareta)	13.04.2014.	-	14.04.2014. 14:37:38	Prihvaćen	[Eye] [Pencil] [Download] [PDF] [XML] [Delete]
Z-ORT (Zalihe cigareta)	03.04.2014.	-	14.04.2014. 14:52:45	Prihvaćen	[Eye] [Pencil] [Download] [PDF] [XML] [Delete]

Unesi obrazac:

Vrsta obrasca: Z-ORT (Zalihe cigareta) [Unesi]

Slika 28 Rezultati pretraživanja

Na listi pronađenih obrazaca, uz svaki obrazac, korisniku se nude određene akcije vezane za obrazac. Moguće su sljedeće akcije:

- Odabirom akcije  otvara se [pregled detalja obrasca](#)
- Odabirom akcije  otvara se [ekran za izmjenu obrasca](#) (akcija dostupna samo za obrasce za koje izmjena moguća)
- Odabirom akcije  omogućava se [preuzimanje obrasca](#) u XML obliku
- Odabirom akcije  omogućava se [preuzimanje obrasca](#) u PDF obliku

4.1.1 Pregled detalja obrasca

Na pregledu detalja obrasca korisnik ima mogućnost pregleda svih podataka obrasca, ali nema mogućnost editiranja podataka.

Podaci su raspoređeni po tabovima:

- [Podaci obrasca](#)

e-Trošarine	Verzija: 1.3
Aplikacija za elektroničko podnošenje trošarinskih i poreznih obrazaca	Datum: 07.05.2014

- Sadrži podatke obrasca koje je korisnik unio
- [Elektronički potpis](#)
 - Sadrži podatke o elektroničkom potpisu
- [Potvrda](#)
 - Sadrži podatke potvrde o slanju obrasca
- [Povijest promjena](#)
 - Sadrži listu svih verzija obrasca
 - Korisnik može odabirom pripadne akcije pored određene verzije obrasca u listi:
 - Pregledati detalje odabrane verzije obrasca
 - Preuzeti PDF odabrane verzije obrasca
 - Preuzeti XML odabrane verzije obrasca

Na svakom tabu pregleda detalja vidljiva je [statusna linija obrasca](#) na kojoj su prikazani osnovni podaci obrasca: *Tip obrasca, ID obrasca, status obrasca*.

Slika 29 Statusna linija

e-Trošarine	Verzija: 1.3
Aplikacija za elektroničko podnošenje trošarinskih i poreznih obrazaca	Datum: 07.05.2014

Obrazac Z-ORT 13042014-250-01-001 Prihvaćen

Obrazac Z-ORT
Putem ove elektroničke usluge moguće je dostaviti zapisnik obavijenom popisu zalih cigareta sa obračunom zalihe trošarine.

Trošarinski obveznik: [redacted]
Trošarinski obveznik: [redacted]
Sjedište: [redacted] Trošarinski broj: [redacted]
OIB obveznika: [redacted]
Carinski ured: VARAŽDIN
Zapisnik o popisu zalih cigareta sa obračunom razlike trošarine na dan: 13.04.2014.

Podaci obrasca Elektronički potpis Potvrda Povijest promjena

Red	Marka cigareta	Razl.nov.st.pak.	Razl.nov.st.1000	Uk.zal.1000	Razl.obr.troš.1000	Obr.razl.troš.uk.
1	2	3	4	5	6 (4x5)	
1.	AVANGARD NO. 7	2,00	54,00	6,000	7,00	42,00
2.	BENSTON WHITE	4,00	6,00	7,000	78,00	546,00
3.	LARGO 25 BLUE	790,00	4,00	6,000	2,00	12,00
Ukupno zalih				19,000	Ukupno obračun	600,00 KN

Slika 30 Detalji obrasca – Podaci obrasca

e-Trošarine	Verzija: 1.3
Aplikacija za elektroničko podnošenje trošarinskih i poreznih obrazaca	Datum: 07.05.2014

☰ 🏠 📄 ?
Obrazac Z-ORT ~~XXXXXXXXXX~~-13042014-250-01-001 Prihvaćen

Obrazac Z-ORT

Putem ove elektroničke usluge moguće je dostaviti zapisnik obavijenom popisu zalha cigareta sa obračunom zalhe trošarine.

Trošarinski obveznik

Trošarinski obveznik: ~~XXXXXXXXXX~~

Sjedište: ~~XXXXXXXXXX~~ Trošarinski broj: ~~XXXXXXXXXX~~

OIB obveznika: ~~XXXXXXXXXX~~

Carinski ured: VARAŽDIN

Zapisnik o popisu zalha cigareta sa obračunom razlike trošarine na dan: 13.04.2014.

Podaci obrasca **Elektronički potpis** Potvrda Povijest promjena

Elektronički potpis

Nositelj potpisa : ~~XXXXXXXXXX~~

Izdavatelj certifikata : **CN=APIS IT Certificate Authority,O=APIS IT,C=HR**

Vrijedi do : **05.12.2014.**

Vrijeme potpisa : **14.04.2014. 14:37:18**

Puni naziv nositelja : ~~XXXXXXXXXX~~

Serijski broj : **250775659551828891141299**

Otisak : **db95b475d32033d97755d0042298c96b2848ebd4**

Slika 31 Detalji obrasca – Elektronički potpis

e-Trošarine	Verzija: 1.3
Aplikacija za elektroničko podnošenje trošarinskih i poreznih obrazaca	Datum: 07.05.2014

☰
Trošarinski obveznik: 13042014-250-01-001 Prihvaćen

Obrazac Z-ORT

Putem ove elektroničke usluge moguće je dostaviti zapisnik obavljenom popisu zaliha cigareta sa obračunom zalihe trošarine.

Trošarinski obveznik: [redacted]	Trošarinski broj: [redacted]
Sjedište: [redacted]	
OIB obveznika: [redacted]	
Carinski ured: VARAŽDIN	
Zapisnik o popisu zaliha cigareta sa obračunom razlike trošarine na dan: 13.04.2014.	

Podaci obrasca | Elektronički potpis | Potvrda | Povjest promjena

Tip zaprimljenog obrasca	: Z-ORT (Zalihe cigareta)
OIB obveznika	: [redacted]
Naziv	: [redacted]
Razdoblje	: 13.04.2014.
Identifikator potvrde o zaprimanju obrasca	: ae991987-e8a5-4ff6-9e20-fb3253867cb9
Identifikator obrasca	: [redacted]-13042014-250-01-001
Datum zaprimanja	: 14.04.2014. 14:37:38
Datum prihvaćanja	: 14.04.2014. 14:37:38
Status obrasca	: Prihvaćen

Slika 32 Detalji obrasca – Potvrda

e-Trošarine	Verzija: 1.3
Aplikacija za elektroničko podnošenje trošarinskih i poreznih obrazaca	Datum: 07.05.2014

Odjava
Korisnik: [redacted]
Obveznik: [redacted]

Obrazac MI-DP
01032014-239-01-002 Prihvaćen

Obrazac MI-DP

Putev ove elektroničke usluge moguće je dostaviti Mjesečno izvješće o stanju zalha, primljenim, unesenim, proizvedenim, otpremljenim i uvezenim količinama duhana za pušenje (sitno rezanog duhana i ostalog duhana za pušenje) za razdoblje.

Trošarinski obveznici moraju iskazati podatke o stanju zalha, primljenim, unesenim, proizvedenim, otpremljenim i uvezenim trošarinskim proizvodima te podatke o obračunatoj trošarini u mjesečnom izvješću koje moraju dostaviti nadležnom carinskom uredu do 20. dana u mjesecu za protekli mjesec.

Trošarinski obveznik

Trošarinski obveznik: [redacted]
Sjedište: [redacted]
OIB obveznika: [redacted]

Mjesečno izvješće o stanju zalha, primljenim, unesenim, proizvedenim, otpremljenim i uvezenim količinama duhana za pušenje (sitno rezanog duhana i ostalog duhana za pušenje) za razdoblje: 01.03.2014. - 31.03.2014.

Carinski ured: VARAŽDIN
Trošarinski broj: [redacted]

Trošarinski obveznik:

Ovlašteni držatelj trošarinskog skladišta:

 Proizvođač
 Trgovac
 Registrirani primatelj
 Povremeni registrirani primatelj

Primatelj iz članka 21. stavak 1. točka 4. ZOT-a
 Prodavatelj iz druge države članice/Zastupnik za prodaju na daljinu iz članka 21. stavak 1. točka 5. ZOT-a
 Uvoznik

Podaci obrasca
Elektronički potpis
Potvrda
Povijest promjena

ID obrasca	Datum prihvaćanja	Trenutni status	
[redacted]-01032014-239-01-001	14.04.2014. 14:34:53	Stomiran	
[redacted]-01032014-239-01-002	14.04.2014. 14:35:24	Prihvaćen	

Slika 33 Detalji obrasca – Povijest promjena

4.1.2 Preuzimanje obrasca

Korisnik ima mogućnost preuzimanje podataka obrasca u PDF i XML formatu i spremanje dokumenta lokalno na računalo.

Korisnik podatke može preuzeti tako da na ekranu pretraživanja, na kojemu je prikazana lista pronađenih obrazaca po odabranom kriteriju pretrage, odabere opciju [preuzimanja PDF ili XML obrasca](#):

- Akcija „Preuzmi XML obrasca“ omogućava preuzimanje XML obrasca
- Akcija „Preuzmi obrazac“ omogućava preuzimanje PDF obrasca

e-Trošarine	Verzija: 1.3
Aplikacija za elektroničko podnošenje trošarinskih i poreznih obrazaca	Datum: 07.05.2014

Dokument	Razdoblje od	Razdoblje do	Datum slanja	Status
Z-ORT (Zalihe cigareta)	08.04.2014.	-	14.04.2014. 14:27:29	Prihvaćen
MI-C (Zalihe cigareta)	01.03.2014.	31.03.2014.	14.04.2014. 14:31:23	Prihvaćen
MI-CR-CL (Zalihe cigareta)	01.03.2014.	31.03.2014.	14.04.2014. 14:32:26	Prihvaćen
MI-DP (Zalihe cigareta)	01.03.2014.	31.03.2014.	14.04.2014. 14:35:24	Prihvaćen
Z-ORT (Zalihe cigareta)	13.04.2014.	-	14.04.2014. 14:37:38	Prihvaćen
Z-ORT (Zalihe cigareta)	03.04.2014.	-	14.04.2014. 14:52:45	Prihvaćen

Below the table, there is a 'Preuzmi XML obrasca' button. A yellow arrow in the original image points to the download icon in the action column of the last row in the table.

Slika 34 Rezultati pretraživanja – akcije za preuzimanje obrasca

Za pregled preuzetog PDF obrasca korisnik mora imati instaliran (lokalno na računalo) čitač za dokumente u pdf formatu. Bez instaliranog pdf čitača korisnik neće moći pregledavati obrasce u pdf formatu.

Način pregleda PDF/XML obrasca u aplikaciji (npr. hoće li će se obrazac otvoriti u istom tab-u ili u novom, hoće li će se korisniku otvarati samo dijalog za pregled i spremanje lokalno na računalo...) ovisi isključivo o pregledniku kojeg koristi korisnik za pristup Web aplikaciji i o samim postavkama korisnika na računalo.

Primjer otvaranja PDF obrasca: korisniku se nakon klika na preuzimanje PDF/XML obrasca otvara [prozor s upitom o spremanju ili pregledu podataka](#).

Korisnik može odabrati opciju *Open* ako želi samo pregledati podatke ili opciju *Save* ako želi spremiti podatke lokalno na računalo.

e-Trošarine	Verzija: 1.3
Aplikacija za elektroničko podnošenje trošarinskih i poreznih obrazaca	Datum: 07.05.2014

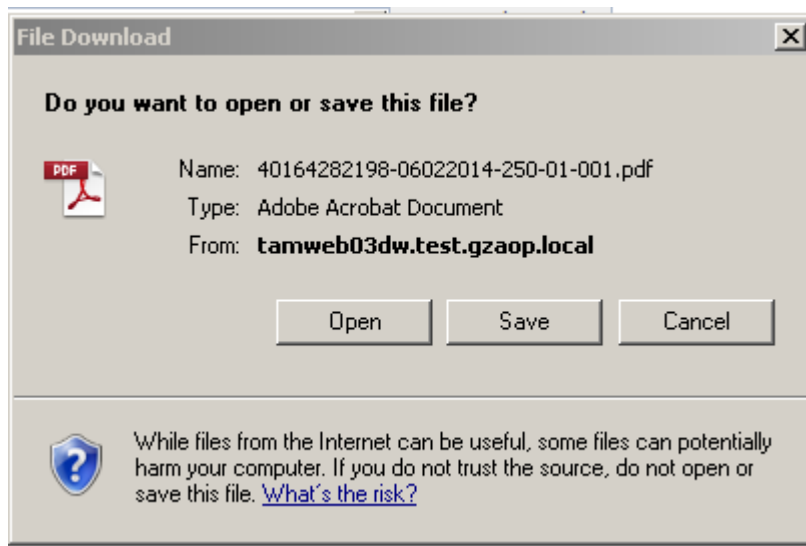

Slika 35 Preuzimanje obrasca

Preuzimanje obrasca u XML-u omogućeno je samo unutar 6 mjeseci nakon slanja obrasca, stoga korisnici trebaju u tom periodu preuzeti XML obrasca i pohraniti ga lokalno na svom računalu kako bi sačuvali podatke.

Na pregledu detalja obrasca, na tabu povijesti promjena korisnik na isti način može preuzeti PDF/XML bilo koje od prethodnih verzija obrasca.

4.2 Pregled privremeno spremljenih, neposlanih obrazaca

Privremeno spremljeni obrasci korisniku su dostupni na ekranu [Spremljeni i neposlani obrasci](#) koji se otvara odabirom istoimenog taba na ekranu za pretraživanje i unos obrazaca. Korisnik vidi listu svih privremeno spremljenih obrazaca na kojoj ima dostupne akcije za nastavak unosa privremeno spremljenog obrasca i za brisanje privremeno spremljenog obrasca.

e-Trošarine	Verzija: 1.3
Aplikacija za elektroničko podnošenje trošarinskih i poreznih obrazaca	Datum: 07.05.2014

☰
Pretraživanje i unos obrazaca

Pretraživanje i unos obrazaca

Odabir obrasca prema odabranom kriteriju.

Omoгуćen unos obrasca:
 - novi,
 - izmjena unesenog obrasca.

Omoгуćen je pregled poslanih obrazaca:
 - pregled detalja obrazaca,
 - preuzimanje pdf obrasca i
 - xml obrasca.

Poslani obrasci
Spremljeni i neposlani obrasci (2)

Spremljeni i neposlani obrasci			
Vrsta obrasca	Razdoblje od	Razdoblje do	Datum privremenog spremanja
Z-ORT (Zalihe cigareta)	08.04.2014	-	14.04.2014. 13:03:51
MI-C (Zalihe cigareta)	01.02.2014	28.02.2014	14.04.2014. 13:11:54

Unesi obrazac

Vrsta obrasca: Z-ORT (Zalihe cigareta) Unesi

© APIS-IT, - e-Trošarine ver. 1.1 07.05.2014

Slika 36 Spremljeni i neposlani obrasci

4.2.1 Nastavak unosa privremeno spremljenog obrasca

Nastavak unosa privremeno spremljenog obrasca moguće je izvršiti odabirom akcije „[Učitaj spremljeni obrazac](#)“ pored odabranog obrasca.

Također, ako prilikom pokretanja unosa novog obrasca sustav utvrdi da postoji privremeno spremljeni obrazac za odabranu vrstu, korisniku će se omogućiti nastavak unosa privremeno spremljenog obrasca.

Odabirom akcije za nastavak unosa privremeno spremljenog obrasca otvara se ekran za unos obrasca na kojem su popunjeni podaci koje je korisnik prethodno unio i privremeno spremio te je omogućen nastavak unosa podataka.

e-Trošarine	Verzija: 1.3
Applikacija za elektroničko podnošenje trošarinskih i poreznih obrazaca	Datum: 07.05.2014

Pretraživanje i unos obrazaca

Pretraživanje i unos obrazaca

Odabir obrasca prema odabranom kriteriju.

Omoгуćen unos obrasca:
 - novi, ili
 - izmjenjena unesenog obrasca.

Omoгуćen je pregled poslanih obrazaca:
 - pregled detalja obrazaca,
 - preuzimanje pdf obrasca i
 - xml obrasca.

Poslani obrasci Spremljeni i neposlani obrasci (2)

Spremljeni i neposlani obrasci			
Vrsta obrasca	Razdoblje od	Razdoblje do	Datum privremenog spremanja
Z-ORT (Zalihe cigareta)	08.04.2014	-	14.04.2014. 13:03:51
MI-C (Zalihe cigareta)	01.02.2014	28.02.2014	14.04.2014. 13:11:54

Učitaj spremljeni obrazac

Slika 37 Učitaj spremljeni obrazac

Korisnik nastavlja unos podataka kao kod inicijalnog unosa. Opcija za privremeno spremanje je ponovno dostupna te korisnik može privremeno spremiti novu verziju obrasca.

4.2.2 Brisanje privremeno spremljenog obrasca

Privremeno spremljene obrasce moguće je obrisati odabirom akcije „[Obriši](#)“ pored odabranog obrasca.

Klikom na akciju prikazuje se [poruka upozorenja o brisanju podataka](#).

Nakon potvrde izvršavanja akcije privremeno spremljeni obrazac se briše iz sustava i više nije vidljiv na listi spremljenih obrazaca, na ekranu pregleda spremljenih obrazaca prikazuje se [poruka o uspješno obrisanom obrascu](#).

e-Trošarine	Verzija: 1.3
Aplikacija za elektroničko podnošenje trošarinskih i poreznih obrazaca	Datum: 07.05.2014

Pretraživanje i unos obrazaca

Pretraživanje i unos obrazaca

Odabir obrasca prema odabranom kriteriju.

Omoгуćen unos obrasca:

- novi, ili
- izmjena unesenog obrasca.

Omoгуćen je pregled poslanih obrazaca:

- pregled detalja obrasca,
- preuzimanje pdf obrasca i
- xml obrasca.

Poslani obrasci Spremljeni i neposlani obrasci (3)

Spremljeni i neposlani obrasci			
Vrsta obrasca	Razdoblje od	Razdoblje do	Datum privremenog spremanja
MI-CR-CL (Zalihe cigareta)	01.01.2014	31.01.2014	14.04.2014. 15:52:30
MI-DP (Zalihe cigareta)	01.01.2014	31.01.2014	14.04.2014. 15:52:19
Z-ORT (Zalihe cigareta)	01.04.2014	-	14.04.2014. 15:52:05

Obrisi

Unesi obrazac

Vrsta obrasca: Z-ORT (Zalihe cigareta) Unesi

Slika 38 Obriši spremljeni obrazac

e-Trošarine	Verzija: 1.3
Aplikacija za elektroničko podnošenje trošarinskih i poreznih obrazaca	Datum: 07.05.2014

e-Trošarine Odjava

Korisnik: [redacted]
Obveznik: [redacted]

Pretraživanje i unos obrazaca

Pretraživanje i unos obrazaca

Odabir obrasca prema odabranom kriteriju.

Omogućen unos obrasca:
- novi, ili
- izmjena unesenog obrasca.

Omogućen je pregled poslanih obrazaca:
- pregled detalja obrazaca,
- preuzimanje pdf obrasca i
- xml obrasca.

Poslani obrasci Spremljeni i neposlani obrasci (2)

Spremljeni i neposlani obrasci

Vrsta obrasca	Razdoblje od	Razdoblje do	Datum privremenog spremanja
Z-ORT (Zalihe cigareta)	08.04.2014	-	14.04.2014. 13:03:51
MI-C (Zalihe cigareta)	01.02.2014	28.02.2014	14.04.2014. 13:11:54

Upozorenje !

⚠ Jeste li sigurni da želite obrisati privremeno spremljeni obrazac?

Obriši Odustani

Unesi obrazac

Vrsta obrasca: Z-ORT (Zalihe cigareta) Unesi

Slika 39 Obriši spremljeni obrazac – poruka upozorenja

e-Trošarine	Verzija: 1.3
Aplikacija za elektroničko podnošenje trošarinskih i poreznih obrazaca	Datum: 07.05.2014

e-Trošarine

[+ Odjava](#)
 Korisnik: 
 Obveznik: 

i Uspješno ste obrisali privremeno spremljeni obrazac.

☰ 🏠 ?
Pretraživanje i unos obrazaca

Pretraživanje i unos obrazaca

Odabir obrasca prema odabranom kriteriju.

Omoгуčen unos obrasca:

- novi, ili
- izmjena unesenog obrasca.

Omoгуčen je pregled poslanih obrazaca:

- pregled detalja obrasca,
- preuzimanje pdf obrasca i
- xml obrasca.

Poslani obrasci
Spremljeni i neposlani obrasci (1)

Spremljeni i neposlani obrasci

Vrsta obrasca	Razdoblje od	Razdoblje do	Datum privremenog spremanja	✎	✖
Z-ORT (Zalihe cigareta)	08.04.2014	-	14.04.2014. 13:03:51	✎	✖

Unesi obrazac

Vrsta obrasca: Z-ORT (Zalihe cigareta) Unesi

© APIS-IT. - e-Trošarine ver. 1.1.0.10.07.14.04.14

Slika 40 Poruka uspješno obrisaniг obrasca

e-Trošarine	Verzija: 1.3
Aplikacija za elektroničko podnošenje trošarinskih i poreznih obrazaca	Datum: 07.05.2014

- Nije moguće unijeti datum u budućnosti, polje je obavezno za unos.
- Odabrani datum bitan je za provjeru da li već postoji uneseni obrazac u sustavu.

2. Trošarinski broj

- Podatak nije obavezan za unos. Polje zahtijeva 13 alfanumeričkih znakova.

Prije početka unosa podataka obrasca korisnik obavezno mora unijeti datum za koji se obrazac podnosi u polje „Zapisnik o popisu zaliha cigareta sa obračunom razlike trošarine na dan:“.

Unos podataka obrasca je onemogućen, sve dok korisnik ne unese podatak „Zapisnik o popisu zaliha cigareta sa obračunom razlike trošarine na dan:“.

Nakon unosa datuma u navedeno polje aplikacija provjerava da li u sustavu već postoji obrazac za odabrani datum te ako obrazac za navedeno razdoblje nije pronađen, omogućava se dodavanje stavaka u tablicu Podaci obrasca.

5.1.2 Unos podataka obrasca

Podaci koje korisnik unosi prilikom ispunjavanja Z-ORT obrasca, u setu podatka obrasca su:

1. **Marka cigareta** - Korisniku se nudi padajući izbornik s popisom marki cigareta te se u padajućoj listi prikazuje naziv duhuhanske prerađevine. Korisnik ne može dva puta odabrati istu marku cigareta prilikom unosa u tablicu.
2. **Razlika nove i stare MPC po paketiću (u kn)** - Korisnik upisuje iznos. Polje je obavezno za unos te zahtijeva do 12 znamenaka za cijeli dio i do 2 znamenke za decimale. Dozvoljen je unos nule.
3. **Razlika nove i stare MPC za 1000 komada (u kn)** - Korisnik upisuje iznos. Polje je obavezno za unos te zahtijeva do 12 znamenaka za cijeli dio i do 2 znamenke za decimale. Dozvoljen je unos nule.
4. **Ukupna zaliha (u 1000 komada)** - Korisnik upisuje iznos. Polje je obavezno za unos te zahtijeva do 12 znamenaka za cijeli dio i do 3 znamenke za decimale.
5. **Razlika obračunate trošarine za 1000 komada (u kn)** - Korisnik upisuje iznos. Polje je obavezno za unos te zahtijeva do 12 znamenaka za cijeli dio i do 2 znamenke za decimale.

e-Trošarine	Verzija: 1.3
Aplikacija za elektroničko podnošenje trošarinskih i poreznih obrazaca	Datum: 07.05.2014

Korisnik podatke obrasca unosi popunjavanjem polja stavke u retku za unos i odabirom akcije *Dodaj stavku*. Podatak *Obračunata razlika trošarine na ukupnu količinu (u kn)* se automatski izračunava i popunjava na osnovu unesenih podataka.

Sustav kontrolira obaveznost polja i unesene podatke, ako podaci nisu ispravno popunjeni sustav na ekranu prikazuje poruke o greškama.

Ako su podaci ispravno uneseni, klikom na opciju „Dodaj stavku“, stavka se upisuje u tablicu podataka obrazaca i na [ekranu](#) se prikazuje poruka o uspješno izvršenoj akciji.

Korisnik je obavezan unijeti barem jednu stavku.

e-Trošarine Odjava
Korisnik: [username]
Obveznik: [obveznik]

Stavka je uspješno dodana.

Obrazac Z-ORT

Obrazac Z-ORT
Putem ove elektroničke usluge moguće je dostaviti zapisnik o popisu zaliha cigareta sa obračunom razlike trošarine.

Trošarinski obveznik: [obveznik]
Trošarinski obveznik: [obveznik]
Sjedište: [sjedište]
Trošarinski broj: [broj]
OIB obveznika: [oib]
Carinski ured: [ured]
Zapisnik o popisu zaliha cigareta sa obračunom razlike trošarine na dan: 07.04.2014.

Podaci obrasca

Marka cigareta	Razl.nov.st.pak.	Razl.nov.st.1000	Uk.zal.1000	Razl.obr.troš.1000	Obr.razl.troš.uk.	
1	2	3	4	5	6 (4x5)	
-- ODABERI MARKU --	0,00	0,00	0,000	0,00	0,00	Dodaj stavku
1. AVANGARD NO. 9	20,00	0,00	2,000	211,00	422,00	✎ ✖

Spremi privremeno
Potpisivanje

Ukupno zaliha 2,000 **Ukupno obračun** 422,00 KN

© APIS-IT. - e-Trošarine ver. 1.1. 07/2014

Slika 42 Stavka uspješno dodana

e-Trošarine	Verzija: 1.3
Aplikacija za elektroničko podnošenje trošarinskih i poreznih obrazaca	Datum: 07.05.2014

5.1.2.1 Izmjena unesene stavke

Korisnik unesene stavke može izmijeniti ili obrisati.

Odabirom ikonice  korisniku se omogućava izmjena stavke na način da se podaci stavke upisuju u redak za unos/izmjenu pokraj kojeg je vidljiva akcija „Izmijeni stavku“. Korisnik podatke mijenja i nakon toga treba potvrditi izmjenu akcijom *Izmijeni stavku* (pogledati [ekran izmjena stavke](#)).

Trošarinski obveznik
Trošarinski broj:

Trošarinski obveznik: [masked]
Sjedište: [masked]
OIB obveznika: [masked]
Carinski ured: VARAŽDIN
Zapisnik o popisu zaliha cigareta sa obračunom razlike trošarine na dan: 01.04.2014.

Podaci obrasca

Marka cigareta	Razl.nov.st.pak.	Razl.nov.st.1000	Uk.zal.1000	Razl.obr.troš.1000	Obr.razi.troš.uk.	Izmijeni stavku
7275 - LUCKY LUKE	788,00	8,00	7,000	7,00	49,00	✎

Red	Marka cigareta	Razl.nov.st.pak.	Razl.nov.st.1000	Uk.zal.1000	Razl.obr.troš.1000	Obr.razi.troš.uk.	
1	2	3	4	5	6 (4x5)		
1.	AVANGARD NO. 9	3,00	5,00	6,000	6,00	36,00	✎ ✕
2.	KARELIA BLUE	6.788,00	56,00	7,000	78,00	546,00	✎ ✕
3.	LUCKY LUKE	788,00	8,00	7,000	7,00	49,00	✎ ✕
4.	PALL MALL BLUE 100`S	8,00	8,00	8,000	8,00	64,00	✎ ✕

Ukupno zaliha 28,000
Ukupno obračun 695,00 KN

Spremi privremeno
Potpisivanje

Slika 43 Izmjena stavke

e-Trošarine	Verzija: 1.3
Aplikacija za elektroničko podnošenje trošarinskih i poreznih obrazaca	Datum: 07.05.2014

5.1.2.2 Brisanje unesene stavke

Odabirom ikonice  korisniku se omogućava brisanje stavke, tj. prikazuje se poruka [upozorenja o brisanju](#). Nakon potvrde korisnika stavka se briše.

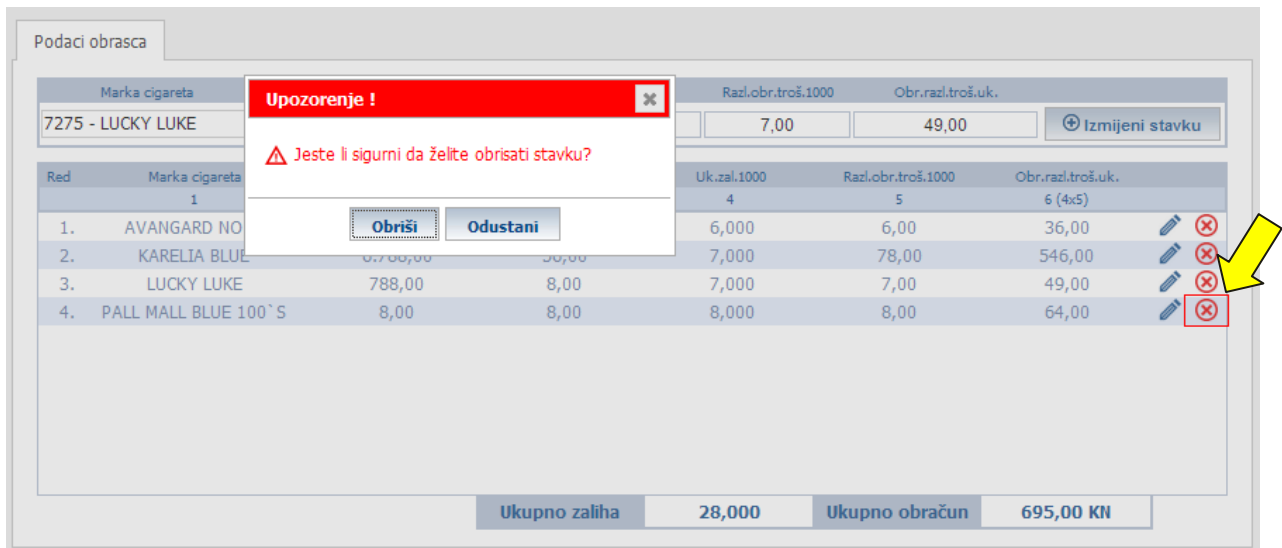

Podaci obrasca

Marka cigareta	Razl.obr.troš.1000	Obr.razl.troš.uk.
7275 - LUCKY LUKE	7,00	49,00

Upozorenje !
 ⚠ Jeste li sigurni da želite obrisati stavku?

Obriši Odustani

Red	Marka cigareta	Uk.zal.1000	Razl.obr.troš.1000	Obr.razl.troš.uk.
1	2	4	5	6 (4x5)
1.	AVANGARD NO	6,000	6,00	36,00
2.	KARELIA BLUE	7,000	78,00	546,00
3.	LUCKY LUKE	788,00	8,00	7,00
4.	PALL MALL BLUE 100`S	8,00	8,00	64,00

Ukupno zaliha: 28,000 Ukupno obračun: 695,00 KN

Slika 44 Brisanje stavke

5.2 Unos MI-OT obrasca

[Ekran unosa MI-OT obrasca](#) sastoji se od:

- [osnovnih podataka](#)
- [podataka obrasca](#).

e-Trošarine	Verzija: 1.3
Aplikacija za elektroničko podnošenje trošarinskih i poreznih obrazaca	Datum: 07.05.2014

+ Odjava
e-Trošarine
Korisnik: [redacted]

Obrazac MI-OT

Obrazac MI-OT

Mjesečno izvješće o obračunatoj trošarini na cigare, cigarilose i duhan za pušenje (sitno rezani duhan i ostali duhan za pušenje) za razdoblje.

Trošarinski obveznik

Trošarinski obveznik: [redacted]

Sjedište: [redacted]

OIB obveznika: [redacted]

Mjesečno izvješće o obračunatoj trošarini na cigare, cigarilose i duhan za pušenje (sitno rezani duhan i ostali duhan za pušenje) za razdoblje: [] - []

Carinski ured: VARAŽDIN

Trošarinski broj: []

Trošarinski obveznik:

Ovlašteni držatelj trošarinskog skladišta:

Proizvođač

Trgovac

Registrirani primatelj

Povremeni registrirani primatelj

Primatelj iz članka 21. stavak 1. točka 4. ZOT-a

Prodavatelj iz druge države članice/Zastupnik za prodaju na daljinu iz članka 21. stavak 1. točka 5. ZOT-a

Uvoznik

Podaci obrasca

Red br.	Opis	Trošarinska osnovica	Visina trošarine	Iznos trošarine
	1	2	3	4
1.	Obračunata trošarina na količine	0,000	520,00	0,00
2.	Obračunata trošarina na količine	0,000	520,00	0,00
3.	Ukupno (1.+2.)	0,000	xxx	0,00
4.	Obračunata trošarina na količine	0,000	450,00	0,00
5.	Obračunata trošarina na količine	0,000	450,00	0,00
6.	Ukupno (4.+5.)	0,000	xxx	0,00
7.	Obračunata trošarina na količine	0,000	600,00	0,00
8.	Obračunata trošarina na količine	0,000	600,00	0,00
9.	Ukupno (7.+8.)	0,000	xxx	0,00

Spremi privremeno

Potpisivanje

© APIS-IT. - e-Trošarine ver. 1.1.0-01/05/2014 143

Slika 45 Unos MI-OT obrasca

5.2.1 Unos osnovnih podataka

Podaci koje korisnik unosi prilikom ispunjavanja MI-OT obrasca, u setu osnovnih podataka su:

1. **Mjesečno izvješće o obračunatoj trošarini na cigare, cigarilose i duhan za pušenje (sitno rezani duhan i ostali duhan za pušenje) za razdoblje**
 - Korisnik odabire mjesec iz kalendara, sustav automatski popunjava razdoblje (kao početni datum postavlja prvi dan odabranog mjeseca, kao završni datum postavlja zadnji dan odabranog mjeseca).
 - Nije moguće unijeti mjesec u budućnosti, polje je obavezno za unos.
 - Odabrani datum bitan je za provjeru da li već postoji uneseni obrazac u sustavu.
2. **Trošarinski broj**
 - Podatak nije obavezan za unos. Polje zahtijeva 13 alfanumeričkih znakova.

e-Trošarine	Verzija: 1.3
Aplikacija za elektroničko podnošenje trošarinskih i poreznih obrazaca	Datum: 07.05.2014

3. Trošarinski obveznik

- Korisnik označava tip trošarinskog obveznika označavanjem određene kućice pokraj navedenih tipova obveznika
- Moguće je označiti jednu ili više ponuđenih opcija, obavezno je označiti barem jednu opciju.

Prije početka unosa podataka obrasca korisnik obavezno mora unijeti:

- **mjesec za koji se obrazac podnosi u polje „Mjesečno izvješće o obračunatoj trošarini na cigare, cigarilose i duhan za pušenje (sitno rezani duhan i ostali duhan za pušenje) za razdoblje :“**
- **tip trošarinskog obveznika u polje „Trošarinski obveznik“.**

Unos podataka obrasca je onemogućen, sve dok korisnik ne unese navedene podatke.

Nakon unosa datuma u navedeno polje aplikacija provjerava da li u sustavu već postoji obrazac za odabrano razdoblje i, ako obrazac za navedeno razdoblje nije pronađen, omogućava se dodavanje stavaka u tablicu *Podaci obrasca*.

Ako obrazac za navedeno razdoblje već postoji u sustavu, korisniku se prikazuje poruka upozorenja i nije dozvoljen unos obrasca za odabrano razdoblje te je potrebno promijeniti razdoblje.

5.2.2 Unos podataka obrasca

Podaci obrasca unose se popunjavanjem polja u tablici *Podaci obrasca*.

Između polja moguće se kretati mišem ili pomoću tipke „tab“ na tipkovnici računala.

Korisnik unosi podatke u stupcu **Trošarinska osnovica** (polja koja popunjava korisnik su označena bijelom podlogom), dok stupce **Visina trošarine** i **Iznos trošarine**, kao i podatke o trošarinskoj osnovici u recima „Ukupno“ sustav popunjava automatski (takva polja naznačena su plavom podlogom).

Tablicu *Podaci obrasca* moguće je raširiti preko cijelog ekrana odabirom akcije „[Povećaj](#)“ pokraj naslova *Podaci obrasca* kako bi se olakšao unos i poboljšala preglednost podataka prilikom unosa.

e-Trošarine	Verzija: 1.3
Aplikacija za elektroničko podnošenje trošarinskih i poreznih obrazaca	Datum: 07.05.2014

5.2.3 Unos podataka obrasca u slučaju promjene visine trošarine unutar mjeseca

Nakon odabira razdoblja sustav provjerava da li je došlo do promjene visine trošarine unutar odabranog razdoblja.

Ako sustav utvrdi da je došlo do promjene visine trošarine unutar mjeseca, automatski se prilagođava tablica za unos podataka obrasca:

- kolone obrasca se dijele na podkolone
 - kreira se podkolona za svako podrazdoblje za koje je vrijedila određena visina trošarine koje popunjava korisnik
 - posljednja podkolona je sumarna kolona koja se odnosi na cijelo razdoblje koju sustav automatski popunjava na temelju unesenih podataka u podkolone po podrazdobljima.

Npr. korisnik unosi MI-OT obrazac za ožujak, i u tom mjesecu, 05.03. je došlo do promjene visine trošarine unutar mjeseca za sitno rezanog duhana za savijanje cigareta i za ostali duhan za pušenje.

Nakon odabira razdoblja sustav prilagođava tablicu prema [slici](#) dolje.

Red br.	Opis	Trošarinska osnovica			Visina trošarine			Iznos trošarine		
		Razdoblje			Razdoblje			Razdoblje		
		01.03.-05.03.2014	06.03.-31.03.2014	01.03.-31.03.2014	01.03.-05.03.2014	06.03.-31.03.2014	01.03.-31.03.2014	01.03.-05.03.2014	06.03.-31.03.2014	01.03.-31.03.2014
1.	Obračunata trošarina na količine sitno rezanog	0,000	0,000	0,000	450,00	520,00	520,00	0,00	0,00	0,00
2.	Obračunata trošarina na količine sitno rezanog	0,000	0,000	0,000	450,00	520,00	520,00	0,00	0,00	0,00
3.	Ukupno (1.+2.)	0,000	0,000	0,000	xxx	xxx	xxx	0,00	0,00	0,00
4.	Obračunata trošarina na količine ostalog duhana za	0,000	0,000	0,000	380,00	450,00	450,00	0,00	0,00	0,00
5.	Obračunata trošarina na količine ostalog duhana za	0,000	0,000	0,000	380,00	450,00	450,00	0,00	0,00	0,00
6.	Ukupno (4.+5.)	0,000	0,000	0,000	xxx	xxx	xxx	0,00	0,00	0,00
7.	Obračunata trošarina na količine cigarilosa puštene			0,000			600,00			0,00
8.	Obračunata trošarina na količine cigarilosa uvezene			0,000			600,00			0,00
9.	Ukupno (7.+8.)			0,000			xxx			0,00
10.	Obračunata trošarina na količine cigara puštene u			0,000			600,00			0,00
11.	Obračunata trošarina na količine cigara uvezene i			0,000			600,00			0,00
12.	Ukupno (10.+11.)			0,000			xxx			0,00

Slika 46 Unos podataka obrasca u slučaju promjene visine trošarine unutar mjeseca – primjer MI-OT

Korisnik upisuje podatak *Trošarinska osnovica za Obračunatu trošarinu na količine sitno rezanog duhana za savijanje cigareta puštene u potrošnju u RH za period 01.03.-05.03.*, te isti podatak za period 06.03.-31.03.

e-Trošarine	Verzija: 1.3
Aplikacija za elektroničko podnošenje trošarinskih i poreznih obrazaca	Datum: 07.05.2014

Sustav automatski popunjava polje *Trošarinska osnovica za Obračunatu trošarinu na količine sitno rezanog duhana za savijanje cigareta puštene u potrošnju u RH* za 01.03.-31.03.

Podaci *Visina trošarine i Iznos trošarine za Obračunatu trošarinu na količine sitno rezanog duhana za savijanje cigareta puštene u potrošnju u RH* se automatski izračunavaju i upisuju za razdoblja 01.03.-05.03, 06.03.-31.03. i sumarni podatak za 01.03.-31.03.

Ista pravila unosa vrijede i za polja:

- *Obračunata trošarina na količine sitno rezanog duhana za savijanje cigareta uvezene i puštene u slobodan promet u RH*
- *Obračunata trošarina na količine ostalog duhana za pušenje puštene u potrošnju u RH*
- *Obračunata trošarina na količine ostalog duhan za pušenje uvezene i puštene u slobodan promet u RH.*

Sljedeća polja, ako za pripadne proizvode nije bilo promjene visine trošarine unutar mjeseca, popunjavanju se na standardan način – korisnik unosi podatke za cijelo razdoblje:

- *Obračunata trošarina na količine cigarilosa puštene u potrošnju u RH*
- *Obračunata trošarina na količine cigarilosa uvezene i puštene u slobodan promet u RH*
- *Obračunata trošarina na količine cigara puštene u potrošnju u RH*
- *Obračunata trošarina na količine cigara uvezene i puštene u slobodan promet u RH.*

e-Trošarine	Verzija: 1.3
Aplikacija za elektroničko podnošenje trošarinskih i poreznih obrazaca	Datum: 07.05.2014

6. Zahtjevi za korisničko računalo

Minimalna konfiguracija za rad s aplikacijom e-Trošarine je:

- ✓ CPU Intel Pentium IV 2 GHz ili procesor usporedivih karakteristika
- ✓ 1024 MB radne (RAM) memorije
- ✓ Grafički prikaz 1024x768
- ✓ Operativni sustav Microsoft Windows XP SP3 (x86) ili noviji

Podržani internetski preglednici:

- ✓ Microsoft Internet Explorer 8 i više
- ✓ Java: minimalna podržana verzija je Java 7u1 (na 64 bitnim Windows-ima potrebno je koristiti 32-bitnu verziju Jave)

* Java je potrebna za rad Appleta za elektroničko potpisivanje.

6.1 Zahtjevi na upotrebu digitalnih certifikata

Digitalni (FINA) certifikati se koriste za potrebe:

1. autentikacije u aplikaciju
2. elektroničko potpisivanje obrazaca

Oba certifikata (autentikacijski i potpisni) potrebno je učitati u Windows keystore koristeći softverske alate koji se isporučuju uz uređaj na kojem su pohranjeni certifikati.

Za provjeru da li su certifikati ispravno učitani koristite sljedeći postupak:

na Control Panelu Windows-a otvorite „Internet Options“ (isto je moguće i preko izbornika u MS Internet Explorer web pregledniku).

e-Trošarine	Verzija: 1.3
Aplikacija za elektroničko podnošenje trošarinskih i poreznih obrazaca	Datum: 07.05.2014

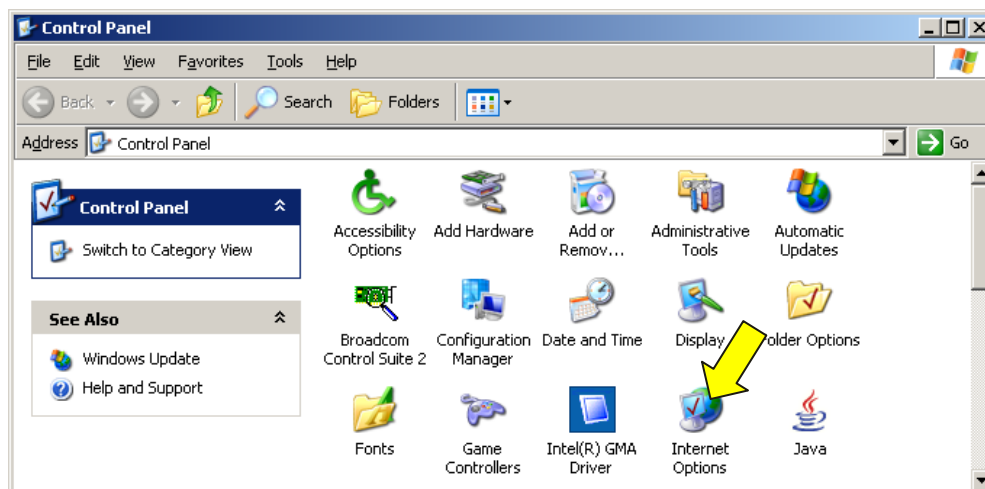

Na tabu „Content“ odaberite „Certificates“ kako biste dobili prozor za upravljanje certifikatima.

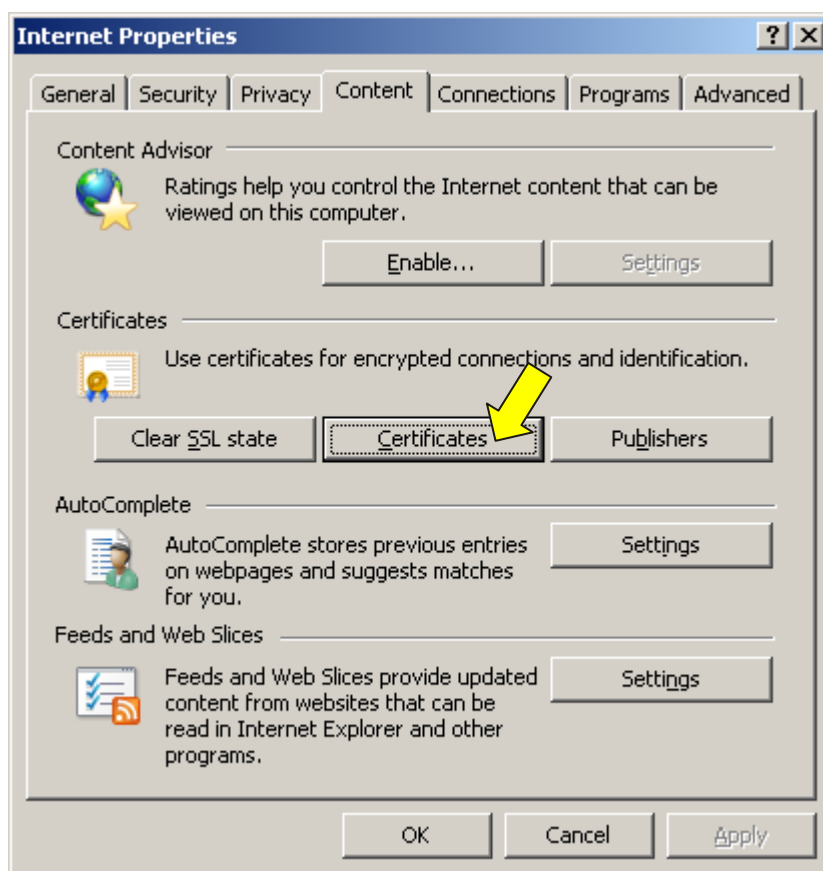

e-Trošarine	Verzija: 1.3
Aplikacija za elektroničko podnošenje trošarinskih i poreznih obrazaca	Datum: 07.05.2014

Odabirom taba „Personal“ dobit ćete listu osobnih certifikata na kojoj bi se trebali nalaziti traženi autentikacijski i potpisni certifikati.

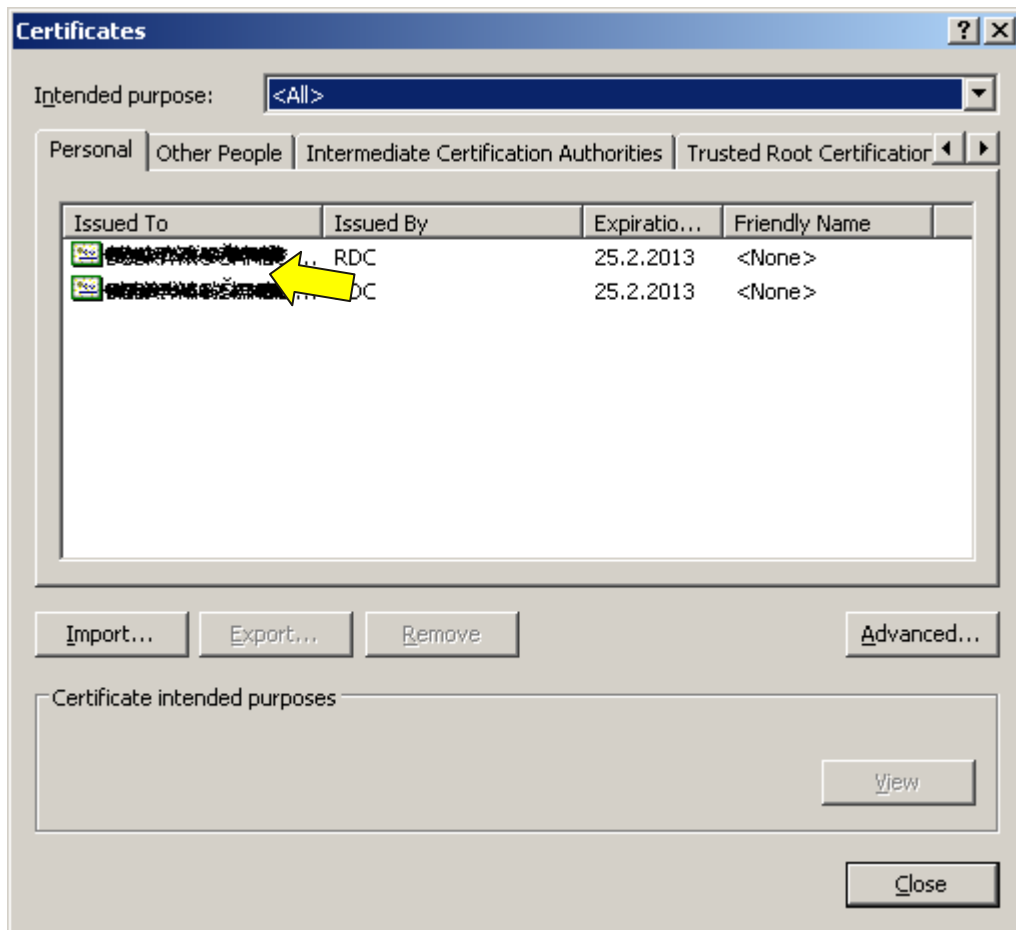

6.2 Upute za provjeru Java preduvjeta

Preduvjet za korištenje aplikacije e-Trošarine je instalirana odgovarajuća verzija softverske komponente Sun JRE Java Plug-in (u daljnjem tekstu: Java) na računalu.

Na sljedeći način možete provjeriti imate li potrebno verziju Java na Vašem računalu:

e-Trošarine	Verzija: 1.3
Aplikacija za elektroničko podnošenje trošarinskih i poreznih obrazaca	Datum: 07.05.2014

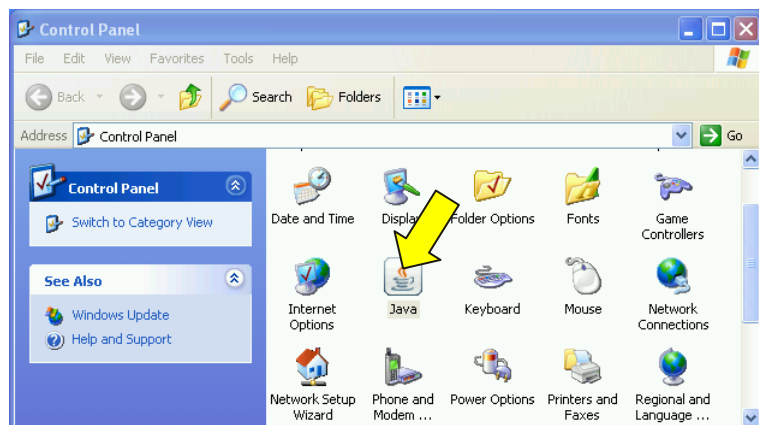

Za provjeru verzije instalirane Jave potrebno je klikom na ikonu *Java* otvoriti prozor konfiguracije (može izgledati drugačije, ovisno o verziji operativnog sustava). Ako ne možete pronaći „Java“ u Control Panel prozoru napravite instalaciju Java preduvjeta prema uputama u poglavlju [„Instalacija Java preduvjeta“](#).

Odaberite „About...“ kako biste otvorili prozor s informacijama o verziji Java-e.

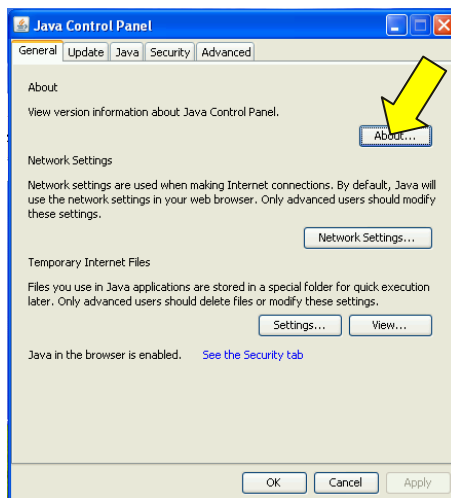

Ako je instalirana niža verzija od preporučene za Vaš operativni sustav (Vidi [„Zahtjevi za korisničko računalo“](#)) preporučamo instalaciju nove verzije Java (opisano u sljedećem poglavlju).

e-Trošarine	Verzija: 1.3
Aplikacija za elektroničko podnošenje trošarinskih i poreznih obrazaca	Datum: 07.05.2014

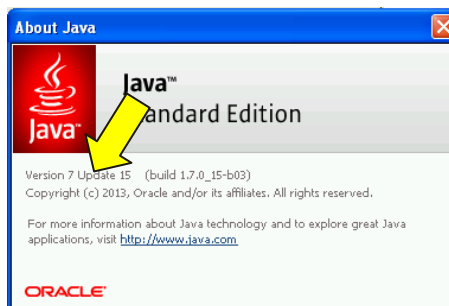

6.3 Instalacija Java preduvjeta

Kako biste instalirali novu verziju Java preduvjeta napravite sljedeće:

U Vašem Internet pretraživaču otvorite adresu <http://www.java.com/en/download/index.jsp>.

Odaberite „Free Java Download“ kako biste preuzeli instalaciju Java-e.

Odaberite „Agree and Start Free Download“.

Odaberite „Run“ kako biste pokrenuli instalaciju Java-e.

e-Trošarine	Verzija: 1.3
Aplikacija za elektroničko podnošenje trošarinskih i poreznih obrazaca	Datum: 07.05.2014

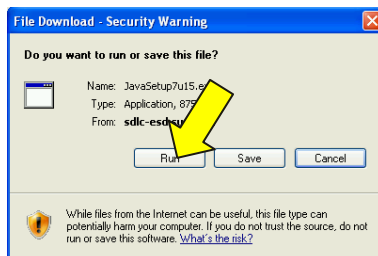

Ako se pojavi sigurnosna obavijest (Security Warning), odaberite „Run“.

Odaberite „Install>“

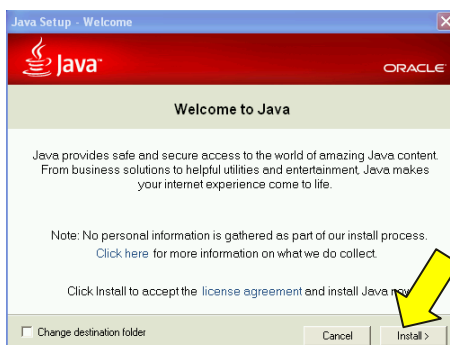

Odaberite „Close“ kako biste završili proces instalacije Java plugin-a na Vašem računalu.

e-Trošarine	Verzija: 1.3
Aplikacija za elektroničko podnošenje trošarinskih i poreznih obrazaca	Datum: 07.05.2014

Popis ilustracija

Ekran za prijavu	3
Odabir certifikata za autentikaciju.....	4
Unos PIN-a za prijavu s certifikatom	4
Odabir obveznika.....	7
Početni ekran za rad	8
Upute za korištenje aplikacije.....	9
Pretraživanje i unos obrazaca.....	11
Unesi novi obrazac.....	12
Unos Z-ORT obrasca	13
Poruka o postojanju obrasca za odabrano razdoblje (Z-ORT primjer)	14
Prikaz greške kod unosa podataka – primjer Z-ORT	15
Stavka uspješno dodana – primjer Z-ORT.....	16
Povećanje ekrana – primjer MI-OT.....	17
Unos podataka obrasca preko cijelog ekrana – primjer MI-OT	18
Unos podataka obrasca u slučaju promjene visine trošarine unutar mjeseca – primjer MI-OT	19
Upozorenje o privremeno spremljenom obrascu	21
Privremeno spremanje	22
Privremeno spremanje - Uspješno spremljeni podaci.....	23
Pripremi za potpis.....	24
Odabir certifikata.....	25
Politika potpisa.....	26
Ekran potpisivanja	27
Ekran za slanje obrasca.....	28
Provjera slanja obrasca	28
Potvrda o poslanom obrascu	29
Izmijeni prihvaćeni obrazac	30
Izmjena obrasca.....	32
Rezultati pretraživanja	34
Statusna linija.....	35
Detalji obrasca – Podaci obrasca.....	36

e-Trošarine	Verzija: 1.3
Aplikacija za elektroničko podnošenje trošarinskih i poreznih obrazaca	Datum: 07.05.2014

Detalji obrasca – Elektronički potpis.....	37
Detalji obrasca – Potvrda.....	38
Detalji obrasca – Povijest promjena	39
Rezultati pretraživanja – akcije za preuzimanje obrasca	40
Preuzimanje obrasca	41
Spremljeni i neposlani obrasci	42
Učitaj spremljeni obrazac.....	43
Obriši spremljeni obrazac	44
Obriši spremljeni obrazac – poruka upozorenja	45
Poruka uspješno obrisano obrasca	46
Unos Z-ORT obrasca	47
Stavka uspješno dodana.....	49
Izmjena stavke	50
Brisanje stavke	51
Unos MI-OT obrasca.....	52
Unos podataka obrasca u slučaju promjene visine trošarine unutar mjeseca – primjer MI-OT	54